



งบประมาณ โดยสังเขป

ประจำปีงบประมาณ พ.ศ. ๒๕๕๔

สำนักงบประมาณ
สำนักนายกรัฐมนตรี



คำนำ

งบประมาณโดยสังเขปฉบับนี้มีความมุ่งหมายที่จะแสดงรายละเอียดสาระสำคัญ โดยสรุปของงบประมาณรายจ่ายประจำปีงบประมาณ พ.ศ. 2554 ซึ่งเป็นทั้งแผนการใช้จ่ายเงินแผ่นดิน และแผนการบริหารการเงินการคลังของรัฐบาล โดยประมวลข้อมูลสำคัญของเอกสารงบประมาณซึ่งมีจำนวนหลายเล่มและมีรายละเอียดจำนวนมากมารวมไว้ในเล่มเดียว เพื่อให้เห็นภาพรวมของการจัดสรรงบประมาณในมิติต่างๆ ได้อย่างชัดเจน สามารถทำความเข้าใจและสะดวกกว่าการศึกษาค้นคว้าจากเอกสารงบประมาณประจำปีทั้งหมด โดยได้แบ่งเนื้อหาสาระออกเป็น 4 ภาค ดังนี้

ภาค 1 สาระสำคัญของงบประมาณรายจ่ายประจำปีงบประมาณ พ.ศ. 2554

ภาค 2 ประมาณการรายรับ

ภาค 3 งบประมาณรายจ่าย

ภาค 4 การคลังของรัฐบาล

สำนักงบประมาณหวังเป็นอย่างยิ่งว่า เอกสารฉบับนี้จะอำนวยความสะดวกแก่ส่วนราชการ รัฐสภา วงการศึกษา ประชาชนและผู้ที่เกี่ยวข้องเป็นอย่างดี

สำนักงบประมาณ

สารบัญ

	หน้า
ภาค 1 สาระสำคัญของงบประมาณรายจ่ายประจำปีงบประมาณ พ.ศ. 2554	1 ถึง 30
1. ภาพรวมแนวโน้มเศรษฐกิจไทยปี 2554	1
2. นโยบายงบประมาณปี 2554	2
3. โครงสร้างงบประมาณ	3
4. ยุทธศาสตร์การจัดสรรงบประมาณรายจ่ายประจำปีงบประมาณ พ.ศ. 2554	6
5. การจัดสรรงบประมาณตามงบรายจ่าย	29
ภาค 2 ประมาณการรายรับ	31 ถึง 50
1. รายได้	31
2. เงินกู้	32
ภาค 3 งบประมาณรายจ่าย	51 ถึง 95
1. งบประมาณรายจ่ายจำแนกตามลักษณะงานและลักษณะเศรษฐกิจ	51
2. งบประมาณรายจ่ายจำแนกตามกระทรวงและหน่วยงาน	67
3. งบประมาณที่จัดสรรให้แก่องค์กรปกครองส่วนท้องถิ่น	87
4. การผูกพันงบประมาณข้ามปี	89
ภาค 4 การคลังของรัฐบาล	96 ถึง 112
1. ฐานะการคลังของรัฐบาล	96
2. หนี้สาธารณะ	99
3. ความช่วยเหลือจากต่างประเทศ	110
4. เงินและทรัพย์สินช่วยราชการ	112

สารบัญตาราง

ตาราง		หน้า
	ภาค 1 สาระสำคัญของงบประมาณรายจ่ายประจำปีงบประมาณ พ.ศ. 2554	
1 - 1	โครงสร้างงบประมาณ ปีงบประมาณ 2553 - 2554	5
1 - 2	งบประมาณรายจ่ายประจำปีงบประมาณ พ.ศ. 2554 จำแนกตามยุทธศาสตร์การจัดสรรงบประมาณ	24
1 - 3	งบประมาณรายจ่ายประจำปีงบประมาณ พ.ศ. 2554 จำแนกตามยุทธศาสตร์การจัดสรรงบประมาณและแผนงาน	25
1 - 4	การจัดสรรงบประมาณตามงบรายจ่ายปีงบประมาณ 2553 - 2554	29
	ภาค 2 ประมาณการรายรับ	
2 - 1	เปรียบเทียบประมาณการรายรับ	33
2 - 2	ประมาณการรายได้จำแนกตามหน่วยงานที่จัดเก็บ	35
2 - 3	ประมาณการรายได้จำแนกตามกระทรวง	36
2 - 4	เปรียบเทียบประมาณการรายได้กับรายได้ที่จัดเก็บ	39
2 - 5	ประมาณการรายได้จำแนกตามประเภท	40
2 - 6	รายรับจริงจำแนกตามประเภท	41
2 - 7	ประมาณการรายได้จำแนกตามภาค	42
2 - 8	รายได้ประเภทภาษีอากรรวม จำแนกตามหน่วยงานที่จัดเก็บ	43
2 - 9	รายได้ที่ไม่ใช่ภาษีอากร จำแนกตามหน่วยงานที่จัดเก็บ	45
2 - 10	เปรียบเทียบประมาณการรายได้จากภาษีอากรกับภาษีอากรที่จัดเก็บได้	46
2 - 11	เปรียบเทียบรายได้ที่จัดเก็บกับผลิตภัณฑ์มวลรวมในประเทศ	47
2 - 12	การกู้เงินเพื่อชดเชยการขาดดุลงบประมาณ	48
2 - 13	เปรียบเทียบเงินกู้จริงภายในประเทศกับรายจ่ายจริงชำระคืนเงินกู้	49

ภาค 3 งบประมาณรายจ่าย

3 - 1	เปรียบเทียบงบประมาณรายจ่ายจำแนกตามลักษณะงาน	54
3 - 2	งบประมาณรายจ่ายการบริหารทั่วไปของรัฐ	56
3 - 3	งบประมาณรายจ่ายการป้องกันประเทศ	57
3 - 4	งบประมาณรายจ่ายการรักษาความสงบภายใน	58
3 - 5	งบประมาณรายจ่ายการเศรษฐกิจ	59
3 - 6	งบประมาณรายจ่ายการสิ่งแวดล้อม	60
3 - 7	งบประมาณรายจ่ายการเคหะและชุมชน	61
3 - 8	งบประมาณรายจ่ายการสาธารณสุข	62
3 - 9	งบประมาณรายจ่ายการศาสนา วัฒนธรรม และนันทนาการ	63
3 - 10	งบประมาณรายจ่ายการศึกษา	64
3 - 11	งบประมาณรายจ่ายการสังคมสงเคราะห์	64
3 - 12	งบประมาณรายจ่ายปีงบประมาณ พ.ศ. 2554 จำแนกตามลักษณะงานและงบรายจ่าย	65
3 - 13	งบประมาณรายจ่ายจำแนกตามลักษณะเศรษฐกิจตามระบบ Government Finance Statistics (GFS)	66
3 - 14	เปรียบเทียบงบประมาณรายจ่ายจำแนกตามกระทรวง	68
3 - 15	งบประมาณรายจ่ายจำแนกตามหน่วยงาน	69
3 - 16	งบประมาณรายจ่ายปีงบประมาณ พ.ศ. 2554 จำแนกตามกระทรวงและงบรายจ่าย	83
3 - 17	เปรียบเทียบงบประมาณรายจ่ายกับเงินเดือนและค่าจ้างประจำ	85
3 - 18	การใช้จ่ายเงินงบประมาณ	86
3 - 19	การจัดสรรรายได้ให้แก่องค์กรปกครองส่วนท้องถิ่นปีงบประมาณ พ.ศ. 2554	88

3 - 20	ภาวะผูกพันงบประมาณข้ามปี สำหรับรายการผูกพัน ที่จะเริ่มดำเนินการในปีงบประมาณ 2554 จำแนกตามกระทรวง	90
3 - 21	ภาวะผูกพันงบประมาณข้ามปีทั้งสิ้น จำแนกตามกระทรวง	92
3 - 22	สรุปภาวะผูกพันงบประมาณข้ามปีทั้งสิ้น จำแนกเป็นภาวะผูกพัน ที่ได้รับอนุมัติแล้วกับภาวะผูกพันที่เสนอขอใหม่	94

ภาค 4 การคลังของรัฐบาล

4 - 1	ฐานะการคลังของรัฐบาล	97
4 - 2	หนี้สาธารณะคงค้าง ณ วันที่ 31 มกราคม 2553	99
4 - 3	หนี้ภายในประเทศคงค้าง ณ วันที่ 31 มกราคม 2553	101
4 - 4	เงินกู้ภายในประเทศโดยตรงของรัฐบาล	103
4 - 5	หนี้ต่างประเทศคงค้าง ณ วันที่ 31 มกราคม 2553	104
4 - 6	เงินกู้ต่างประเทศโดยตรงของรัฐบาล	107
4 - 7	เงินกู้ต่างประเทศของรัฐวิสาหกิจซึ่งรัฐบาลค้ำประกัน	108
4 - 8	แผนการเบิกจ่ายเงินกู้ต่างประเทศประจำปีงบประมาณ พ.ศ. 2554	109
4 - 9	ความช่วยเหลือจากต่างประเทศ	110
4 - 10	เงินและทรัพย์สินช่วยราชการ	112

สารบัญแผนภูมิ

แผนภูมิ	หน้า
ภาค 1 สารสำคัญของงบประมาณรายจ่ายประจำปีงบประมาณ พ.ศ. 2554	
1 - 1	สัดส่วนของโครงสร้างงบประมาณรายจ่ายตามลักษณะเศรษฐกิจ ปีงบประมาณ 2530 - 2554 6
1 - 2	งบประมาณรายจ่ายประจำปีงบประมาณ พ.ศ. 2554 จำแนกตามยุทธศาสตร์การจัดสรรงบประมาณ 28
1 - 3	สัดส่วนของงบประมาณจำแนกตามงบรายจ่าย ปีงบประมาณ 2545 - 2554 30
ภาค 2 ประมาณการรายรับ	
2 - 1	ประมาณการรายรับ ปีงบประมาณ พ.ศ. 2554 34
2 - 2	ประมาณการรายได้สุทธิ จำแนกตามหน่วยที่จัดเก็บ ปีงบประมาณ พ.ศ. 2554 38
2 - 3	ประมาณการรายได้ประเภทภาษีอากรรวม จำแนกตามหน่วยงานที่จัดเก็บ ปีงบประมาณ พ.ศ. 2554 44
2 - 4	เปรียบเทียบเงินกู้จริงภายในประเทศกับรายจ่ายจริงชำระคืนต้นเงินกู้ ปีงบประมาณ 2538 - 2552 50
ภาค 3 งบประมาณรายจ่าย	
3 - 1	งบประมาณรายจ่ายปีงบประมาณ 2553 - 2554 จำแนกตามลักษณะงาน 55
3 - 2	งบประมาณรายจ่ายประจำปีงบประมาณ 2554 จำแนกตามงบรายจ่าย 84
3 - 3	สรุปภาวะผูกพันงบประมาณข้ามปีทั้งสิ้น 95

แผนภูมิ

หน้า

ภาค 4 การคลังของรัฐบาล

4 - 1	เงินคงคลัง ปีงบประมาณ 2548 - 2552	98
4 - 2	หนี้สาธารณะคงค้าง ณ วันที่ 31 มกราคม 2553	100
4 - 3	หนี้ภายในประเทศ ณ วันที่ 31 มกราคม 2553	102
4 - 4	หนี้ต่างประเทศ ณ วันที่ 31 มกราคม 2553	105
4 - 5	ความช่วยเหลือจากต่างประเทศ ปีงบประมาณ 2550 - 2552	111

1. ภาพรวมแนวโน้มเศรษฐกิจไทยปี 2554

เศรษฐกิจไทยในปี 2553 คาดว่าจะมีการขยายตัวประมาณร้อยละ 3.5 - 4.5 และอัตราเงินเฟ้อประมาณร้อยละ 3.0 - 4.0 ปัจจัยสำคัญที่สนับสนุนให้เศรษฐกิจฟื้นตัวอย่างต่อเนื่อง ได้แก่ การฟื้นตัวของเศรษฐกิจโลก โดยเฉพาะประเทศคู่ค้าใหม่ในเอเชียที่มีการฟื้นตัวมากกว่าที่คาดการณ์ไว้เดิม ส่งผลให้การส่งออกสินค้าและบริการ รวมถึงการท่องเที่ยวกลับมาขยายตัวในอัตราสูงได้ สำหรับการใช้จ่ายในประเทศมีแนวโน้มขยายตัวดีขึ้นมากกว่าปีก่อน และมีการกระจายตัวในแต่ละภาคเศรษฐกิจมากขึ้น โดยที่การบริโภคภาคเอกชนปรับตัวดีขึ้นจากการขยายตัวอย่างต่อเนื่องของรายได้เกษตรกร ซึ่งเป็นผลจากราคาสินค้าเกษตรในตลาดโลกที่ปรับตัวสูงขึ้น ประกอบกับการจ้างงานที่เพิ่มขึ้น และการนำเข้าสินค้าทุนประเภทเครื่องจักรได้ส่งสัญญาณให้เห็นถึงแนวโน้มการขยายตัวของการลงทุนภาคเอกชน นอกจากนี้ แรงกระตุ้นจากการใช้จ่ายของภาครัฐ ส่วนหนึ่งจากการเบิกจ่ายของโครงการภายใต้แผนปฏิบัติการไทยเข้มแข็ง 2555 ที่ยังคงส่งผลอย่างต่อเนื่อง สำหรับเสถียรภาพเศรษฐกิจภายนอกประเทศอยู่ในเกณฑ์ดี โดยทุนสำรองระหว่างประเทศอยู่ในระดับสูง หนี้ต่างประเทศอยู่ในระดับต่ำ และดุลบัญชีเดินสะพัดเกินดุล อย่างไรก็ตาม เสถียรภาพภายในประเทศมีสัญญาณตลาดแรงงานที่เริ่มตึงตัวขึ้น และมีแรงกดดันให้อัตราเงินเฟ้อปรับสูงขึ้นตามการขยายตัวของเศรษฐกิจ และการเพิ่มขึ้นของต้นทุนวัตถุดิบ ปัจจัยที่ต้องพึงระวังในการบริหารเศรษฐกิจมหภาคปี 2553 ได้แก่ ความเสี่ยงจากสถานการณ์ทางการเมืองในประเทศที่เพิ่มสูงขึ้นและความเปราะบางของการฟื้นตัวของเศรษฐกิจโลก อาจส่งผลกระทบต่อความเชื่อมั่น การท่องเที่ยว การบริโภค และการลงทุนได้ นอกจากนี้ เศรษฐกิจอาจได้รับแรงกดดันด้านเงินเฟ้อจากความผันผวนของราคาน้ำมันในตลาดโลก รวมทั้งการแข่งขันของเงินบาทและอัตราดอกเบี้ยที่มีแนวโน้มสูงขึ้น

สำหรับแนวโน้มเศรษฐกิจไทยในปี 2554 คาดว่าจะขยายตัวประมาณร้อยละ 3.5 - 4.5 อัตราเงินเฟ้อประมาณร้อยละ 2.0 - 3.0 โดยมีแรงกระตุ้นเศรษฐกิจที่สำคัญจากการขยายตัวของการส่งออก อันเป็นผลสืบเนื่องมาจากแนวโน้มเศรษฐกิจโลกที่ปรับตัวดีขึ้น ประกอบกับการดำเนินมาตรการกระตุ้นเศรษฐกิจในระยะที่ผ่านมารัฐบาลเป็นปัจจัยสนับสนุนให้เกิดการบริโภคและการจ้างแรงงานอย่างต่อเนื่อง ซึ่งปัจจัยหลักทั้ง 2 ประการดังกล่าวได้ส่งผลให้เศรษฐกิจฟื้นตัวขึ้นอย่างเป็นรูปธรรม การใช้กำลังการผลิตภาคอุตสาหกรรมปรับตัวดีขึ้น

เกิดการระดมทุนจากแหล่งทุนต่างๆ ทั้งในประเทศและต่างประเทศเพื่อเร่งรัดการลงทุนในโครงสร้างพื้นฐานของประเทศ รวมทั้งส่งผลให้เกิดความเชื่อมั่นในระบบเศรษฐกิจของผู้บริโภคและนักลงทุนอย่างต่อเนื่อง อย่างไรก็ตาม ในปี 2554 ยังคงมีปัจจัยเสี่ยงที่ต้องระมัดระวัง ได้แก่ แนวโน้มอัตราแลกเปลี่ยนเงินตราต่างประเทศที่อาจส่งผลกระทบต่อความสามารถในการแข่งขันด้านราคาสินค้าส่งออกของไทย และการผันผวนของราคาน้ำมันที่อาจส่งผลกระทบต่ออัตราเงินเฟ้อ รวมทั้งแนวโน้มอัตราดอกเบี้ยขาขึ้นซึ่งจะทำให้ต้นทุนในการบริโภคและการลงทุนภาคเอกชนเพิ่มสูงขึ้นได้

2. นโยบายงบประมาณ ปี 2554

แนวทางการบริหารจัดการเศรษฐกิจมหภาคในปีงบประมาณ พ.ศ. 2554 รัฐบาลยังคงให้ความสำคัญกับการสนับสนุนการขยายตัวทางเศรษฐกิจอย่างยั่งยืน ควบคู่กับการเสริมสร้างความยั่งยืนทางการคลังบนพื้นฐานของการนำแนวทางของปรัชญาเศรษฐกิจพอเพียงเป็นหลักในการพัฒนาและการจัดสรรทรัพยากรของประเทศ ดังนั้น ในการบริหารจัดการการใช้จ่ายภาครัฐ จะยึดหลักผลสำเร็จของการดำเนินงานตามเป้าหมาย ความโปร่งใส มีประสิทธิภาพ ระวังความเสี่ยงต่างๆ และเพื่อให้สามารถนำนโยบายของรัฐบาลไปสู่การปฏิบัติและเกิดประโยชน์โดยตรงต่อประชาชน ในปีงบประมาณ พ.ศ. 2554 จึงกำหนดนโยบายงบประมาณ ดังนี้

1. ดำเนินนโยบายงบประมาณขาดดุล ภายใต้กรอบความยั่งยืนทางการคลัง เพื่อให้เศรษฐกิจขยายตัวอย่างต่อเนื่อง
2. เพิ่มประสิทธิภาพการบริหารจัดการเพื่อลดการใช้จ่ายงบประมาณภาครัฐ
3. ทบทวนเพื่อชะลอหรือยกเลิกการดำเนินงานของหน่วยงานของรัฐ (Redeploy) ที่มีลำดับความสำคัญลดลงหรือหมดความจำเป็น และสามารถประหยัดค่าใช้จ่ายได้
4. เพิ่มสัดส่วนรายจ่ายลงทุนในระดับที่เหมาะสมในการสนับสนุนการขยายตัวทางเศรษฐกิจอย่างยั่งยืน
5. สนับสนุนงบประมาณเพื่อการขับเคลื่อนยุทธศาสตร์การพัฒนาจังหวัดและกลุ่มจังหวัดในจำนวนที่เหมาะสมและสอดคล้องกับสถานการณ์ด้านการคลังของประเทศ

6. ส่งเสริมการกระจายอำนาจสู่ท้องถิ่น โดยให้ความสำคัญกับการเพิ่มประสิทธิภาพในการจัดเก็บรายได้ขององค์กรปกครองส่วนท้องถิ่น และเร่งรัดการถ่ายโอนภารกิจให้ท้องถิ่น ตามนโยบายของรัฐบาล

ภายใต้กรอบนโยบายงบประมาณข้างต้น ในปีงบประมาณ พ.ศ. 2554 รัฐบาลจึงกำหนดให้เป็นงบประมาณขาดดุล โดยกำหนดวงเงินงบประมาณรายจ่าย จำนวน 2,070,000 ล้านบาท หรือคิดเป็นร้อยละ 20.0 ของผลิตภัณฑ์มวลรวมในประเทศ เพิ่มขึ้นจากปีงบประมาณ พ.ศ. 2553 จำนวน 370,000 ล้านบาท หรือคิดเป็นร้อยละ 21.8 และประมาณการรายได้สุทธิ จำนวน 1,650,000 ล้านบาท หรือคิดเป็นร้อยละ 15.9 ของผลิตภัณฑ์มวลรวมในประเทศ โดยกำหนดเป็นวงเงินกู้เพื่อชดเชยการขาดดุลงบประมาณ จำนวน 420,000 ล้านบาท คิดเป็นสัดส่วนร้อยละ 4.1 ของผลิตภัณฑ์มวลรวมในประเทศ ทั้งนี้ เพื่อเป็นเครื่องมือในการขับเคลื่อนนโยบายและยุทธศาสตร์สำคัญของรัฐบาล สนับสนุนการฟื้นตัวของเศรษฐกิจให้ขยายตัวได้อย่างต่อเนื่องภายใต้ความเสี่ยงจากปัจจัยภายในและภายนอกประเทศ รวมทั้งสะท้อนภาระค่าใช้จ่ายที่มีอยู่จริงจากการดำเนินนโยบายและมาตรการด้านต่างๆ ของรัฐบาล โดยยังคงคำนึงถึงการรักษาวินัยทางการคลังและเสถียรภาพทางเศรษฐกิจเป็นสำคัญ

3. โครงสร้างงบประมาณ

โครงสร้างงบประมาณปี 2554 มีสาระสำคัญสรุปดังนี้

3.1 งบประมาณรายจ่ายประจำปีงบประมาณ พ.ศ. 2554

งบประมาณรายจ่ายประจำปีงบประมาณ พ.ศ. 2554 จำนวน 2,070,000 ล้านบาท เพิ่มขึ้นจากปีงบประมาณ พ.ศ. 2553 จำนวน 370,000 ล้านบาท หรือเพิ่มขึ้นร้อยละ 21.8 โดยวงเงินงบประมาณดังกล่าวคิดเป็นสัดส่วนร้อยละ 20.0 ของผลิตภัณฑ์มวลรวมในประเทศ

3.2 รายจ่ายประจำ

รายจ่ายประจำกำหนดไว้เป็นจำนวน 1,662,604.2 ล้านบาท เพิ่มขึ้นจากปีงบประมาณ พ.ศ. 2553 จำนวน 227,894.1 ล้านบาท หรือเพิ่มขึ้นร้อยละ 15.9 โดยรายจ่ายประจำดังกล่าวคิดเป็นสัดส่วนร้อยละ 80.3 ของวงเงินงบประมาณเทียบกับร้อยละ 84.4 ของปีงบประมาณ พ.ศ. 2553

3.3 รายจ่ายเพื่อชดใช้เงินคงคลัง

รายจ่ายเพื่อชดใช้เงินคงคลังกำหนดไว้เป็นจำนวน 30,346.1 ล้านบาท โดยรายจ่ายเพื่อชดใช้เงินคงคลังจำนวนดังกล่าว คิดเป็นสัดส่วนร้อยละ 1.5 ของวงเงินงบประมาณรวม

3.4 รายจ่ายลงทุน

รายจ่ายลงทุนกำหนดไว้เป็นจำนวน 344,495.1 ล้านบาท เพิ่มขึ้นจากปีงบประมาณ พ.ศ. 2553 จำนวน 130,126.1 ล้านบาท หรือเพิ่มขึ้นร้อยละ 60.7 โดยรายจ่ายลงทุนจำนวนดังกล่าวคิดเป็นสัดส่วนร้อยละ 16.6 ของวงเงินงบประมาณเทียบกับร้อยละ 12.6 ของปีงบประมาณ พ.ศ. 2553

3.5 รายจ่ายชำระคืนต้นเงินกู้

รายจ่ายชำระคืนต้นเงินกู้ได้จัดสรรไว้เป็นจำนวน 32,554.6 ล้านบาท ลดลงจากปีงบประมาณ พ.ศ. 2553 จำนวน 18,366.3 ล้านบาท หรือลดลงร้อยละ 36.1 โดยรายจ่ายชำระคืนต้นเงินกู้ดังกล่าวคิดเป็นสัดส่วนร้อยละ 1.6 ของวงเงินงบประมาณเทียบกับร้อยละ 3.0 ของปีงบประมาณ พ.ศ. 2553

สัดส่วนของโครงสร้างงบประมาณรายจ่ายตามลักษณะเศรษฐกิจ เปรียบเทียบตั้งแต่ปีงบประมาณ พ.ศ. 2530 - 2554 ปรากฏตามตารางที่ 1 - 1 และแผนภูมิที่ 1 - 1

ตารางที่ 1 - 1
โครงสร้างงบประมาณ
ปีงบประมาณ 2553 - 2554

หน่วย : ล้านบาท

โครงสร้างงบประมาณ	ปีงบประมาณ 2553		ปีงบประมาณ 2554	
	จำนวน	เพิ่ม/ลด ร้อยละ	จำนวน	เพิ่ม/ลด ร้อยละ
1. วงเงินงบประมาณรายจ่าย	1,700,000.0	-12.9	2,070,000.0	21.8
(สัดส่วนต่อ GDP)	17.5		20.0	
- รายจ่ายประจำ	1,434,710.1	1.7	1,662,604.2	15.9
(สัดส่วนต่องบประมาณ)	84.4		80.3	
- รายจ่ายเพื่อชดใช้เงินคงคลัง	-	-100.0	30,346.1	100.0
(สัดส่วนต่องบประมาณ)	-		1.5	
- รายจ่ายลงทุน	214,369.0	-50.1	344,495.1	60.7
(สัดส่วนต่องบประมาณ)	12.6		16.6	
- รายจ่ายชำระคืนต้นเงินกู้	50,920.9	-20.0	32,554.6	-36.1
(สัดส่วนต่องบประมาณ)	3.0		1.6	
2. รายรับ	1,700,000.0	-12.9	2,070,000.0	21.8
(สัดส่วนต่อ GDP)	17.5		20.0	
- รายได้	1,350,000.0	-15.9	1,650,000.0	22.2
	(1,522,000.0)	(7.9)		(8.4)
- เงินกู้	350,000.0	0.8	420,000.0	20.0
3. ผลผลิตทั้งหมดรวมในประเทศ	9,726,200.0	7.5	10,358,400.0	6.5
(GDP)				

หมายเหตุ

- ตัวเลขรายได้ในวงเล็บปีงบประมาณ 2553 เป็นประมาณการปรับปรุงตามมติ ครม. เมื่อวันที่ 26 มกราคม 2553
- ผลผลิตทั้งหมดรวมในประเทศ (GDP) ณ ราคาประจำปี ตามแถลงภาวะเศรษฐกิจไทยไตรมาสที่สี่ปี 2552 และแนวโน้ม ปี 2553 ของ สำนักงานคณะกรรมการพัฒนาการเศรษฐกิจและสังคมแห่งชาติ ณ วันที่ 22 กุมภาพันธ์ 2553

ที่มา

- สำนักงบประมาณ
- กระทรวงการคลัง
- สำนักงานคณะกรรมการพัฒนาการเศรษฐกิจและสังคมแห่งชาติ

แผนภูมิที่ 1 - 1

สัดส่วนของโครงสร้างงบประมาณรายจ่ายตามลักษณะเศรษฐกิจ ปีงบประมาณ 2530 - 2554

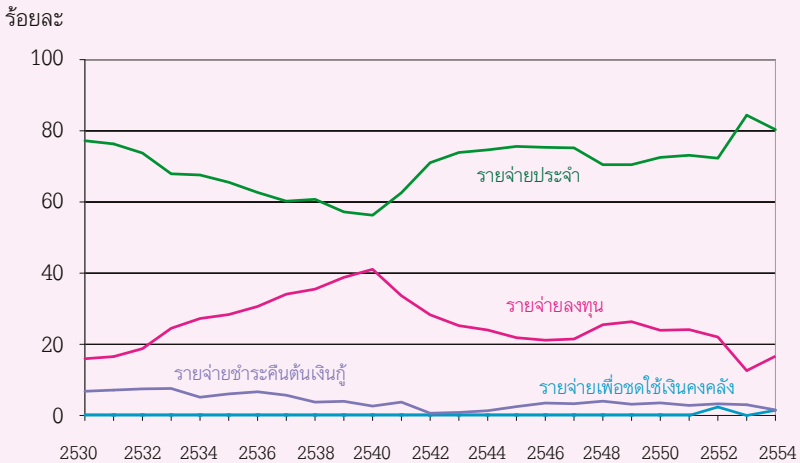

4. ยุทธศาสตร์การจัดสรรงบประมาณรายจ่ายประจำปีงบประมาณ พ.ศ. 2554

ยุทธศาสตร์การจัดสรรงบประมาณรายจ่ายประจำปีงบประมาณ พ.ศ. 2554 รัฐบาลได้กำหนดขึ้นภายใต้กรอบและแนวทางการดำเนินงานตามนโยบายของรัฐบาลตามแผนการบริหารราชการแผ่นดิน พ.ศ. 2552 – 2554 เพื่อเป็นกรอบแนวทางในการปฏิบัติราชการตามภารกิจของ ส่วนราชการ รัฐวิสาหกิจและหน่วยงานอื่นของรัฐให้บรรลุผลสำเร็จตามเป้าหมายการบริหารราชการแผ่นดินของรัฐบาล เพื่อให้เกิดประโยชน์ต่อประชาชนและประเทศชาติ

ยุทธศาสตร์การจัดสรรงบประมาณรายจ่ายประจำปีงบประมาณ พ.ศ. 2554 ประกอบด้วย 8 ยุทธศาสตร์และรายการค่าดำเนินการภาครัฐ ภายใต้แต่ละยุทธศาสตร์การจัดสรรงบประมาณและรายการค่าดำเนินการภาครัฐ ประกอบด้วยแผนงานรวม 42 แผนงาน สำคัญของยุทธศาสตร์การจัดสรรงบประมาณและแผนงานตามยุทธศาสตร์โดยสรุป ดังนี้

1. ยุทธศาสตร์การสร้างความเชื่อมั่นของประเทศ

รัฐบาลได้จัดสรรงบประมาณรายจ่ายเพื่อส่งเสริมและปลูกจิตสำนึกให้ประชาชนมีความจงรักภักดีต่อสถาบันพระมหากษัตริย์ สร้างความสมานฉันท์สามัคคีของคนในชาติ สนับสนุนการแก้ไขปัญหาและพัฒนาจังหวัดชายแดนภาคใต้ เสริมสร้างความเข้มแข็งของเศรษฐกิจในระดับฐานรากตามหลักปรัชญาของเศรษฐกิจพอเพียง รวมทั้งพัฒนาระบบประกันภัยพิชผล ตลอดจนสนับสนุนการจัดการศึกษาขั้นพื้นฐาน 15 ปี ทั้งนี้ได้จัดสรรงบประมาณไว้จำนวนทั้งสิ้น 161,989 ล้านบาท หรือคิดเป็นร้อยละ 7.8 ของวงเงินงบประมาณ โดยจำแนกตามแผนงาน ดังนี้

1.1 แผนงานสร้างค่านิยมในการปกป้องสถาบันพระมหากษัตริย์ และเสริมสร้างความสมานฉันท์ของคนในชาติ จำนวน 243 ล้านบาท เพื่อรณรงค์และประชาสัมพันธ์ให้ประชาชนในชาติมีค่านิยมในความจงรักภักดีและปกป้องสถาบันพระมหากษัตริย์ ส่งเสริมกิจกรรมการปลูกจิตสำนึกให้เกิดความสมานฉันท์และความสามัคคีปรองดองของคนในชาติ ให้เป็นอันหนึ่งอันเดียวกัน สนับสนุนให้ประชาชนทุกภาคส่วนมีส่วนร่วมในการแก้ไขปัญหาความขัดแย้งในชาติในทุกกรณีภายใต้ระบอบประชาธิปไตยอันมีพระมหากษัตริย์ทรงเป็นประมุขโดยใช้แนวทางสันติวิธีในสังคมไทยอย่างยั่งยืน

1.2 แผนงานแก้ไขปัญหาและพัฒนาจังหวัดชายแดนภาคใต้ จำนวน 19,102 ล้านบาท เพื่อสนับสนุนการแก้ไขปัญหาความไม่สงบและพัฒนาพื้นที่จังหวัดชายแดนภาคใต้ให้สอดคล้องเหมาะสมกับสถานการณ์ในพื้นที่ในลักษณะการบูรณาการร่วมกันของทุกหน่วยงานที่เกี่ยวข้องเพื่อให้เกิดเอกภาพและประสิทธิภาพ โดยมีแผนการพัฒนาพื้นที่พิเศษ 5 จังหวัดชายแดนภาคใต้เป็นยุทธศาสตร์ในการขับเคลื่อนการแก้ไขปัญหาและเสริมสร้างสันติสุข รักษาความปลอดภัยในชีวิตและทรัพย์สินของประชาชนให้มีคุณภาพชีวิตที่ดีขึ้นทั้งด้านการศึกษา สาธารณสุข การประกอบอาชีพ อำนวยความสะดวกตามหลักนิติธรรมให้กับประชาชนอย่างเท่าเทียม โดยส่งเสริมให้ประชาชนมีส่วนร่วมในกระบวนการยุติธรรม พัฒนาระบบโครงสร้างพื้นฐานเพื่อรองรับการพัฒนาชุมชน รวมทั้งพัฒนาเศรษฐกิจและสังคมให้สอดคล้องกับวิถีชีวิตสังคม และวัฒนธรรมของประชาชน โดยยึดตามหลักปรัชญาเศรษฐกิจพอเพียง

1.3 แผนงานเพิ่มศักยภาพทางเศรษฐกิจในระดับฐานรากตามหลักปรัชญาของเศรษฐกิจพอเพียง จำนวน 10,063.4 ล้านบาท เพื่อเสริมสร้างศักยภาพทางเศรษฐกิจฐานรากของหมู่บ้านและชุมชนให้มีความมั่นคงตามหลักปรัชญาเศรษฐกิจพอเพียง พัฒนาและสนับสนุน

องค์กรภาครัฐ และเอกชนในการปฏิบัติงานตามโครงการอันเนื่องมาจากพระราชดำริให้เกิด ประสิทธิภาพและสัมฤทธิ์ผล รวมทั้งเสริมสร้างศักยภาพกองทุนหมู่บ้านและชุมชนเมืองให้มีความเข้มแข็ง และเพิ่มขีดความสามารถของชุมชนในการบริหารจัดการสินค้าหนึ่งตำบล หนึ่งผลิตภัณฑ์ให้มีขีดความสามารถในการแข่งขันในตลาด ตลอดจนให้การช่วยเหลือผู้ มีรายได้น้อยในการฟื้นฟูและแก้ไขปัญหาหนี้นอกระบบ

1.4 แผนงานสร้างระบบประกันความเสี่ยงและระบบกระจายสินค้าเกษตร จำนวน 52,426.4 ล้านบาท เพื่อให้เกษตรกรมีระบบประกันความเสี่ยงด้านการผลิตและราคา พัฒนาระบบประกันภัยพืชผล เพิ่มประสิทธิภาพระบบกระจายสินค้าเกษตรและสินค้าชุมชน พร้อมจัดตลาดรองรับสินค้าในทุกระดับ และส่งเสริมการผลิตและเชื่อมโยงตลาด รวมทั้ง การวางแผนกระจายสินค้าเกษตร ตลอดจนแก้ไขปัญหาหนี้สินเกษตรกรที่ประสบภัยธรรมชาติ

1.5 แผนงานสนับสนุนการจัดการศึกษาขั้นพื้นฐาน 15 ปี จำนวน 80,154.2 ล้านบาท เพื่อให้ประชากรวัยเรียนตั้งแต่ระดับปฐมวัยจนถึงระดับมัธยมศึกษาตอนปลายสายสามัญและ สายอาชีพได้รับการศึกษาขั้นพื้นฐาน 15 ปี ที่มีคุณภาพและมาตรฐานโดยไม่เสียค่าใช้จ่าย

2. ยุทธศาสตร์การรักษาความมั่นคงของรัฐ

รัฐบาลได้จัดสรรงบประมาณรายจ่ายเพื่อรักษาความมั่นคงของรัฐและความสงบ เรียบร้อยภายในประเทศ เกิดทุนและพิทักษ์รักษาสถาบันพระมหากษัตริย์ โดยเสริมสร้าง พัฒนาระบบป้องกันประเทศให้มีความพร้อมและมีศักยภาพ แก้ไขปัญหาผู้หลบหนีเข้าเมือง และแรงงานต่างด้าวอย่างเป็นระบบ ส่งเสริมความร่วมมือระหว่างประเทศในการป้องกันและ แก้ไขปัญหาการก่อการร้ายและอาชญากรรมข้ามชาติ พัฒนาระบบข่าวกรองของรัฐ รวมทั้ง เตรียมความพร้อมในการเผชิญภัยคุกคามทุกรูปแบบ ทั้งนี้ได้จัดสรรงบประมาณไว้เป็นจำนวน ทั้งสิ้น 186,364.5 ล้านบาท หรือคิดเป็นร้อยละ 9 ของวงเงินงบประมาณ โดยจำแนกตาม แผนงาน ดังนี้

2.1 แผนงานรักษาความสงบเรียบร้อยภายในประเทศ จำนวน 10,635.7 ล้านบาท เพื่อรักษาความมั่นคงของรัฐ ความสงบเรียบร้อยภายในประเทศ เกิดทุนและพิทักษ์รักษา สถาบันพระมหากษัตริย์ให้มีการล่วงละเมิดได้ โดยพัฒนาระบบถวายความปลอดภัย และจัด กิจกรรมเกิดทุนสถาบันพระมหากษัตริย์ในทุกโอกาสอันควร

2.2 แผนงานเสริมสร้างระบบป้องกันประเทศ จำนวน 165,031.2 ล้านบาท เพื่อ เสริมสร้างและพัฒนาระบบป้องกันประเทศให้มีความมั่นคง ปลอดภัยจากภัยคุกคามทั้งภายใน

และภายนอกประเทศ โดยมุ่งพัฒนายุทธโศปกรณ์ พัฒนาทางการทหาร ส่งเสริมการวิจัยและพัฒนาดังความรู้และเทคโนโลยีที่เป็นประโยชน์ต่อกิจการอุตสาหกรรมป้องกันประเทศ และฝึกกำลังทุกภาคส่วนให้มีสมรรถนะ พร้อม และมีศักยภาพ รวมทั้งพัฒนาความร่วมมือทางทหารกับประเทศเพื่อนบ้านและมิตรประเทศ และส่งเสริมบทบาทในการรักษาสันติภาพของโลกภายใต้กรอบสหประชาชาติ ตลอดจนบริหารจัดการพื้นที่ชายแดนให้เกิดประโยชน์และสอดคล้องกับสถานการณ์และสภาพปัญหาในพื้นที่

2.3 แผนงานพัฒนาระบบแก้ไขปัญหาผู้หลบหนีเข้าเมืองและแรงงานต่างด้าว
จำนวน 1,201.4 ล้านบาท เพื่อสนับสนุนการแก้ไขปัญหาผู้หลบหนีเข้าเมืองและแรงงานต่างด้าวตามนโยบายความมั่นคงและความสงบสุขของประเทศ โดยปรับปรุงระบบการตรวจคนเข้าเมืองจัดระเบียบชายแดน ดำเนินการป้องกันปราบปรามผู้หลบหนีเข้าเมืองและควบคุมแรงงานต่างด้าวที่ผิดกฎหมายอย่างมีประสิทธิภาพ จับกุมและผลักดันคนต่างด้าวเข้าเมืองผิดกฎหมายออกนอกราชอาณาจักร ตลอดจนดูแล ตรวจสอบ ควบคุมการทำงานของแรงงานต่างด้าวให้เป็นไปตามกฎหมาย โดยจัดทำทะเบียนและพิจารณาอนุญาตการทำงานแก่แรงงานต่างด้าว

2.4 แผนงานป้องกันและแก้ไขปัญหาการก่อการร้าย และการรักษาผลประโยชน์ของชาติ จำนวน 9,496.2 ล้านบาท เพื่อพัฒนาและเสริมสร้างความร่วมมือระหว่างประเทศและประชาคมโลกในการอำนวยความสะดวก การเตรียมความพร้อม และการจัดการวิกฤตการณ์ที่เกิดจากภัยก่อการร้าย อาชญากรรมข้ามชาติ และภัยคุกคามทุกรูปแบบให้ดำเนินไปอย่างมีประสิทธิภาพและเป็นเอกภาพ รวมทั้งดูแลประชาชนในเขตหมู่บ้านชายแดนและน่านน้ำ รักษาผลประโยชน์ของชาติทั้งทางบกและทางทะเล เร่งขจัดเงื่อนไขความไม่เข้าใจกับประเทศเพื่อนบ้านเพื่อเสริมสร้างความสัมพันธ์และพัฒนาความร่วมมือทั้งด้านเศรษฐกิจและด้านความมั่นคง รวมทั้งพัฒนาระบบงานด้านข่าวกรองและต่อต้านข่าวกรองทางการสื่อสารโดยประสานงานข่าวกรองระหว่างหน่วยงานภาครัฐและใช้ช่องทางประชาคมข่าวกรองต่างประเทศในการรักษาความมั่นคงและเสริมสร้างผลประโยชน์ของชาติ

3. ยุทธศาสตร์การพัฒนาสังคม คุณภาพชีวิต และลดความเหลื่อมล้ำทางสังคม

รัฐบาลได้จัดสรรงบประมาณรายจ่ายเพื่อสนับสนุนการปฏิรูปการศึกษาในทศวรรษที่สองทั้งระบบให้มีประสิทธิภาพ เกิดความเป็นธรรมและมีความเสมอภาคแก่ประชาชนทุกกลุ่มทุกวัยอย่างทั่วถึงและต่อเนื่องตลอดชีวิต พัฒนาการสร้างเสริมสุขภาพให้ประชาชนมีสุขภาพอนามัยที่ดี มีระบบบริการสุขภาพที่ได้มาตรฐานในทุกระดับ มีหลักประกันสุขภาพ

ถ้วนหน้าที่มีคุณภาพอย่างเพียงพอ ให้การคุ้มครองและจัดสวัสดิการด้านแรงงาน เพิ่มโอกาสการมีงานทำของประชากรทุกกลุ่มทุกวัย ส่งเสริมการทำนุบำรุงศาสนา รักษาศิลปะ วัฒนธรรมไทยและภูมิปัญญาท้องถิ่น เสริมสร้างสังคมและคนไทยให้มีคุณธรรม จริยธรรมและค่านิยมที่ดียิ่งงาม มีหลักธรรมทางศาสนาในการดำรงชีวิตและอยู่ร่วมกันอย่างเอื้ออาทร จัดสวัสดิการสังคมให้ประชาชนมีคุณภาพชีวิตที่ดี มีความมั่นคงและความปลอดภัยในชีวิตและทรัพย์สิน มีภูมิคุ้มกันภัยจากปัญหาเสพติด สนับสนุนให้เยาวชนและประชาชนได้ออกกำลังกายและเล่นกีฬาเพื่อพัฒนาสู่ความเป็นเลิศและกีฬาอาชีพ ทั้งนี้ได้จัดสรรงบประมาณไว้เป็นจำนวนทั้งสิ้น 624,418.7 ล้านบาท หรือคิดเป็นร้อยละ 30.2 ของวงเงินงบประมาณ โดยจำแนกตามแผนงาน ดังนี้

3.1 แผนงานขยายโอกาสและพัฒนาการศึกษา จำนวน 317,466.6 ล้านบาท เพื่อให้คนไทยทุกกลุ่มทุกวัยได้มีโอกาสเข้าถึงบริการทางการศึกษาที่มีคุณภาพตามมาตรฐานอย่างทั่วถึงเป็นธรรมและต่อเนื่อง โดยให้การสนับสนุนการปฏิรูปการศึกษาในทศวรรษที่สอง มุ่งเน้นจัดการศึกษาอย่างมีคุณภาพตั้งแต่ระดับปฐมวัยต่อเนื่องไปตลอดชีวิต โดยให้ความสำคัญกับการพัฒนาเพิ่มศักยภาพบุคลากรครูทั้งระบบ และการสร้างครูยุคใหม่ที่เก่ง ดี มีจิตวิญญาณในความเป็นครู ควบคู่ไปกับการปรับปรุงหลักสูตรและพัฒนากระบวนการเรียนการสอนที่เน้นการปฏิบัติและฝึกอบรมที่เข้มข้น สนับสนุนการผลิตบัณฑิตเพื่อตอบสนองความต้องการที่หลากหลายของผู้เรียนทั้งภาคเศรษฐกิจและภาคสังคม รวมทั้งสนับสนุนการให้บริการทางวิชาการแก่ชุมชนและสังคม พัฒนาประสิทธิภาพการบริหารจัดการทางการศึกษา เพื่อผลักดันให้ระบบการศึกษาเป็นเครื่องมือที่แท้จริงในการพัฒนาคนอย่างยั่งยืน ตลอดจนสนับสนุนให้เอกชนมีส่วนร่วมในการจัดการศึกษา จัดสรรกองทุนกู้ยืม เพื่อการศึกษาแก่นักเรียน นิสิต นักศึกษาที่ขาดแคลนทุนทรัพย์ พัฒนาระบบและกลไกการประกันคุณภาพการศึกษาที่เข้มแข็งและมีประสิทธิภาพเป็นที่ยอมรับ สนับสนุนการใช้เทคโนโลยีทางการศึกษาและพัฒนาเครือข่ายสารสนเทศเพื่อการศึกษาวิจัยที่สามารถเชื่อมโยงสถาบันการศึกษาระดับอุดมศึกษา ทั้งภาครัฐ ภาคเอกชน และหน่วยงานที่เกี่ยวข้อง

3.2 แผนงานพัฒนาและยกระดับมาตรฐานแรงงาน จำนวน 29,079.7 ล้านบาท เพื่อให้ประชากรทุกกลุ่มมีทางเลือกในการประกอบอาชีพ สามารถเข้าสู่ตลาดแรงงานได้ มีงานทำ มีรายได้ที่เหมาะสม มีทักษะฝีมือตามมาตรฐานฝีมือแรงงานสอดคล้องกับโครงสร้างภาคการผลิตและบริการตามความต้องการของตลาดแรงงานทั้งในและต่างประเทศ พัฒนาทักษะฝีมือแรงงานเพื่อเพิ่มศักยภาพและโอกาสในการทำงานแก่แรงงาน ช่วยเหลือแรงงานที่

ถูกเลิกจ้าง ผู้ว่างงาน แรงงานใหม่ ผู้สูงอายุ ผู้พิการและแรงงานนอกระบบให้ได้รับการพัฒนา คักยภาพในการทำงานเพิ่มขึ้นและมีโอกาสในการสร้างรายได้และการประกอบอาชีพตามความต้องการ ให้ความสำคัญในเรื่องความปลอดภัยในการทำงานและส่งเสริมระบบแรงงานสัมพันธ์ และสวัสดิการของแรงงาน คุ้มครองแรงงานทั้งในระบบและนอกระบบให้ได้รับสิทธิประโยชน์ ตามกฎหมาย ส่งเสริมและกำกับดูแลแรงงานไทยในต่างประเทศให้ได้รับความเป็นธรรม ใช้มาตรการทางกฎหมายเพื่อป้องกันคนหางานจากปัญหาการถูกหลอกลวงและถูกเอารัดเอาเปรียบ ให้การคุ้มครองลูกจ้าง รวมทั้งสนับสนุนระบบข้อมูลเตือนภัยและติดตามสถานการณ์ การจ้างงาน พัฒนาระบบบริหารจัดการด้านแรงงานให้มีประสิทธิภาพ ตลอดจนให้การช่วยเหลือและบรรเทาความเดือดร้อนด้านการเงินแก่ผู้ใช้แรงงานผ่านสหกรณ์ออมทรัพย์ใน สถานประกอบกิจการและรัฐวิสาหกิจ

3.3 แผนงานพัฒนาด้านสาธารณสุข จำนวน 211,445.4 ล้านบาท เพื่อให้ ประชาชนได้รับการเสริมสร้างสุขภาพและป้องกันโรค ควบคุมไปกับการบริการทางการแพทย์ และสาธารณสุขที่มีคุณภาพมาตรฐานอย่างทั่วถึง เป็นธรรม ครบวงจร โดยพัฒนาเพิ่มคุณภาพ การให้บริการหลักประกันสุขภาพถ้วนหน้า เพื่อให้ประชาชนได้รับการที่มีประสิทธิภาพและมีมาตรฐานเพิ่มขึ้น รวมทั้งเพิ่มสิทธิประโยชน์ให้ครอบคลุมการรักษามากยิ่งขึ้น พัฒนาระบบ บริการสถานีนอชายให้เป็นโรงพยาบาลส่งเสริมสุขภาพประจำตำบล สนับสนุนการจัดตั้งด้าน อาหารและยาเพื่อเพิ่มมาตรการคุ้มครองผู้บริโภค จัดบริการแก่คนไทยไร้รัฐให้ได้รับสิทธิ ขั้นพื้นฐานด้านสาธารณสุขแก่กลุ่มบุคคลที่รอสถานะสัญชาติไทย ปรับปรุงและพัฒนาคุณภาพ บริการด้านหน้าเพื่อลดความแออัด ปฏิรูประบบฐานข้อมูลด้านสุขภาพ เพื่อรองรับการบริการ บัตรเดียว ดำเนินงานสาธารณสุขเชิงรุกโดยพัฒนาระบบบริการสุขภาพแบบองค์รวม สนับสนุนกระบวนการมีส่วนร่วมของทุกภาคส่วนในรูปแบบสมัชชาสุขภาพ ส่งเสริมและ สนับสนุนการพัฒนาศักยภาพของอาสาสมัครสาธารณสุขประจำหมู่บ้านในการเฝ้าระวังโรค และดูแลผู้ป่วยในชุมชน รวมทั้งเฝ้าระวัง ป้องกัน ควบคุมโรคและภัยที่คุกคามสุขภาพ เตรียม ความพร้อมสำหรับภาวะฉุกเฉินทางสาธารณสุข พัฒนาเพิ่มประสิทธิภาพการบริการการแพทย์ เฉพาะทาง พัฒนาการบำบัดรักษาผู้ป่วยทางด้านจิตเวชให้มีประสิทธิภาพยิ่งขึ้น ให้บริการการ แพทย์ฉุกเฉินที่มีคุณภาพได้มาตรฐาน พัฒนาและส่งเสริมการให้บริการทางการแพทย์และ สาธารณสุขตามแนวพระราชดำริและโครงการด้านสาธารณสุขที่สำคัญ สนับสนุนการผลิต แพทย์ พยาบาล พัฒนาเพิ่มสมรรถนะของบุคลากรทางการแพทย์และสาธารณสุขอย่างเหมาะสม และเพียงพอ ตลอดจนให้การสนับสนุนการศึกษาวิจัย พัฒนาและถ่ายทอดองค์ความรู้

การแพทย์และสาธารณสุข การแพทย์แผนไทย การแพทย์พื้นบ้าน การแพทย์ทางเลือก การใช้สมุนไพรไทยอย่างเหมาะสมเพื่อลดการนำเข้ายาจากต่างประเทศ ผลักดันการขับเคลื่อนให้ไทยเป็นศูนย์กลางด้านสุขภาพและการรักษาพยาบาลในระดับนานาชาติ โดยมียุทธศาสตร์การบริหารจัดการอย่างมีส่วนร่วมกับทุกภาคส่วนที่เกี่ยวข้อง พร้อมทั้งสนับสนุนการใช้ทรัพยากรทางการแพทย์ร่วมกันระหว่างภาครัฐและเอกชน สนับสนุนการผลิตวัคซีนที่มีคุณภาพในระดับอุตสาหกรรมตามมาตรฐานองค์การอนามัยโลก สนับสนุนการดำเนินงานของสภาวิชาชีพให้สามารถให้บริการแก่ประชาชนให้มีคุณภาพชีวิตที่ดีขึ้น

3.4 แผนงานส่งเสริมและพัฒนาศาสนา ศิลปะและวัฒนธรรม จำนวน 7,989.7 ล้านบาท เพื่อให้ประชาชนมีคุณธรรม จริยธรรมและค่านิยมที่ดีงาม มีหลักธรรมทางศาสนาเป็นแนวทางในการดำรงชีวิตและอยู่ร่วมกันอย่างเอื้ออาทร มีความภาคภูมิใจและร่วมฟื้นฟูสืบสานศิลปะ ภูมิปัญญาและวัฒนธรรมของชาติให้คงอยู่อย่างยั่งยืน ใช้มิติทางศาสนา ศิลปะ และวัฒนธรรมเป็นกลไกในการขับเคลื่อนสังคม เสริมสร้างความรู้รักสามัคคีและความเอื้ออาทรที่เน้นการมีส่วนร่วมของชุมชนและท้องถิ่น สนับสนุนการสร้างภูมิคุ้มกันทางวัฒนธรรมและการมีค่านิยมที่ดีงามให้แก่ประชาชน สนับสนุนการผลิตสื่อสร้างสรรค์ที่ดีมีคุณภาพและจัดสื่อที่เป็นภัยต่อเด็กและเยาวชน ส่งเสริมการเรียนรู้ทางวัฒนธรรมและศาสนา สนับสนุนการเรียนการสอนของศูนย์ศึกษาพระพุทธศาสนาวันอาทิตย์ จัดให้มีการบวชและอบรมจริยธรรมเด็กภาคฤดูร้อน สนับสนุนการอบรมศาสนาอิสลามและจริยธรรมประจำมัสยิด บูรณะปฏิสังขรณ์วัด สนับสนุนการศึกษาพระปริยัติธรรม อุปถัมภ์พระสังฆาธิการ สนับสนุนองค์กรเครือข่ายสภาวัฒนธรรมในระดับตำบลทั่วประเทศ ทำนุบำรุงและรักษามรดกทางศิลปวัฒนธรรมและภูมิปัญญาไทย อนุรักษ์และพัฒนาโบราณสถานที่เป็นมรดกโลก พัฒนาองค์ความรู้ทางด้านศิลปวัฒนธรรมร่วมสมัยให้แก่เยาวชนและศิลปินรุ่นใหม่ ให้บริการองค์ความรู้และสนับสนุนงานวิจัยทางวัฒนธรรมและมานุษยวิทยา ตลอดจนส่งเสริมการอนุรักษ์และเผยแพร่ข้อมูลองค์ความรู้ด้านภาพยนตร์และสื่อสตรีตทัศน์และสิ่งเกี่ยวเนื่อง

3.5 แผนงานสวัสดิการสังคมและความมั่นคงของมนุษย์ จำนวน 47,076.4 ล้านบาท เพื่อให้ประชาชนมีคุณภาพชีวิตที่ดี มีหลักประกันความมั่นคงในการดำรงชีวิต มีศักยภาพในการแก้ไขปัญหาความยากจนอย่างครบวงจร สนับสนุนการหยุดยั้งการเลือกปฏิบัติและการละเมิดสิทธิ รวมทั้งให้การคุ้มครองและจัดสวัสดิการทางสังคมแก่เด็ก สตรี ผู้พิการ ผู้ด้อยโอกาสและผู้สูงอายุให้สามารถพึ่งตนเองได้ ให้การคุ้มครองสิทธิผู้บริโภคอย่างเป็นธรรม พัฒนาอาชีพและเพิ่มศักยภาพเพื่อการพึ่งตนเองแก่ประชาชน เสริมสร้างความมั่นคงของมนุษย์และ

สังคมให้มีความเข้มแข็ง มั่นคง มีภูมิคุ้มกันและมีสภาพแวดล้อมทางครอบครัวที่เหมาะสม ส่งเสริมกระบวนการมีส่วนร่วมของชุมชนและเชื่อมโยงบูรณาการในการแก้ไขปัญหาความยากจน ส่งเสริมบทบาทภาคีเครือข่ายและครอบครัวเพื่อร่วมป้องกันและแก้ไขปัญหาสังคม รวมทั้งให้การคุ้มครองทางสังคม พิทักษ์สิทธิแก่เด็ก สตรี ผู้พิการ ผู้ด้อยโอกาส สนับสนุนการประกอบอาชีพของผู้มีรายได้น้อย พัฒนาที่อยู่อาศัยทั้งในเมืองและชนบทเพื่อให้ประชาชนผู้มีรายได้น้อยได้มีที่อยู่อาศัยและมีสภาพแวดล้อมที่เหมาะสมเอื้อต่อการพัฒนาคุณภาพชีวิตที่ดีขึ้น ให้ความสำคัญกับการเสริมสร้างศักยภาพและพัฒนารูปแบบการจัดสวัสดิการที่เหมาะสมในทุกด้านแก่ผู้สูงอายุ สร้างโอกาสในการเข้าถึงหลักประกันทางสังคม ตลอดจนเตรียมความพร้อมเข้าสู่สังคมผู้สูงอายุอย่างมีคุณภาพ และสนับสนุนให้ทุกภาคส่วนมีส่วนร่วมตระหนักในคุณค่าและศักดิ์ศรีของผู้สูงอายุ

3.6 แผนงานป้องกันแก้ไขปัญหายาเสพติด จำนวน 4,948 ล้านบาท เพื่อเสริมสร้างให้ชุมชนและสังคมเข้มแข็ง มีความปลอดภัยและมีภูมิคุ้มกันภัยยาเสพติด มีการป้องกันเฝ้าระวังและแก้ไขปัญหายาเสพติด ให้การบำบัดรักษาฟื้นฟูผู้ติดยาเสพติดให้กลับคืนสู่สังคม และสามารถดำเนินชีวิตได้อย่างปกติ รวมทั้งปราบปรามผู้ค้า ผู้ผลิตและผู้นำเข้ายาเสพติด โดยใช้มาตรการทางกฎหมายและกระบวนการยุติธรรมอย่างเป็นระบบ โดยเร่งรัดการแก้ไขปัญหายาเสพติดอย่างครบวงจร ให้ความสำคัญกับกระบวนการป้องกันมิให้กลุ่มเสี่ยงเป็นเหยื่อของยาเสพติด ส่งเสริมให้ชุมชนมีส่วนร่วมโดยจัดตั้งหมู่บ้านชุมชนเข้มแข็งเอาชนะยาเสพติด ควบคุมไปกับการปรับปรุงกฎหมายให้สอดคล้องกับสถานการณ์และมีการบังคับใช้กฎหมายโดยเคร่งครัด รวมทั้งขยายความร่วมมือกับประเทศเพื่อนบ้านและนานาชาติในการแก้ไขปัญหา ยาเสพติด

3.7 แผนงานส่งเสริมและพัฒนากีฬาและนันทนาการ จำนวน 6,412.9 ล้านบาท เพื่อเสริมสร้างสุขภาพและสมรรถภาพทางกายที่ดี โดยส่งเสริมให้เด็ก เยาวชน ผู้พิการและประชาชน ได้ออกกำลังกาย ร่วมกิจกรรมนันทนาการ เล่นกีฬาและพัฒนาทักษะด้านกีฬาสู่ความเป็นเลิศและอาชีพทั้งในระดับภูมิภาคและระดับนานาชาติ สนับสนุนการจัดการศึกษาด้านกีฬา พัฒนางานวิจัย เพื่อสร้างองค์ความรู้ด้านกีฬาและนันทนาการ วิทยาศาสตร์การกีฬา และวิทยาศาสตร์สุขภาพ ให้บริการทางวิชาการด้านกีฬาแก่ประชาชน ตลอดจนสนับสนุนการพัฒนาโครงสร้างพื้นฐาน การบริหารจัดการและเพิ่มศักยภาพบุคลากรด้านพลศึกษา กีฬา วิทยาศาสตร์การกีฬา วิทยาศาสตร์สุขภาพ และนันทนาการให้มีประสิทธิภาพยิ่งขึ้น

4. ยุทธศาสตร์การจัดการเศรษฐกิจให้ขยายตัวได้อย่างมีเสถียรภาพและยั่งยืน

รัฐบาลได้จัดสรรงบประมาณรายจ่ายเพื่อให้การบริหารจัดการเศรษฐกิจมหภาคเกิดความยั่งยืน รักษาวินัยทางการเงิน การคลัง โดยดำเนินการในภารกิจต่างๆ ได้แก่ การเพิ่มมูลค่าเศรษฐกิจภาคเกษตร รัฐบาลส่งเสริม สนับสนุน การปรับโครงสร้างเศรษฐกิจภาคเกษตรอย่างครบวงจรเพื่อให้เกิดความเข้มแข็งของเกษตรกรและชุมชน การปรับโครงสร้างเศรษฐกิจภาคอุตสาหกรรมให้มีมูลค่าเพิ่มด้วยนวัตกรรมและสินค้าเชิงสร้างสรรค์รับผิดชอบต่อสังคม เสริมสร้างความเชื่อมั่น ด้านการท่องเที่ยวและบริการทั้งในประเทศและต่างประเทศให้มีมาตรฐานเพื่อเพิ่มมูลค่าทางเศรษฐกิจ พัฒนาโครงสร้างการตลาด การค้า และการลงทุนให้มีการดำเนินการเชิงรุกเพื่อการแข่งขันอย่างเสรีและเป็นธรรม พัฒนาโครงสร้างพื้นฐานและระบบบริหารจัดการขนส่งสินค้าและบริการเพื่อยกระดับคุณภาพและเพิ่มขีดความสามารถในการแข่งขันของประเทศให้มีคุณภาพตามมาตรฐานสากล พัฒนาและเพิ่มประสิทธิภาพการใช้พลังงานอย่างมีเสถียรภาพ ทั้งพลังงานทดแทนและพลังงานทางเลือกอื่นเพื่อความมั่นคงและยั่งยืนของประเทศ นอกจากนี้ ยังพัฒนาโครงสร้างพื้นฐานด้านเครือข่ายเทคโนโลยีสารสนเทศและการสื่อสาร รวมทั้งพัฒนาบุคลากรให้มีศักยภาพในการแข่งขันของประเทศ ตลอดจนนำเทคโนโลยีสารสนเทศและการสื่อสารมาใช้ในการบริหารและบริการภาครัฐอย่างมีประสิทธิภาพและทั่วถึง ทั้งนี้ได้จัดสรรงบประมาณไว้จำนวนทั้งสิ้น 219,797.3 ล้านบาท หรือคิดเป็นร้อยละ 10.6 ของวงเงินงบประมาณ โดยจำแนกตามแผนงาน ดังนี้

4.1 แผนงานการเงินการคลัง จำนวน 20,163.9 ล้านบาท เพื่อสนับสนุนความยั่งยืนทางเศรษฐกิจและสร้างเสถียรภาพทางการคลัง โดยกำหนดนโยบายการเงินการคลังให้เกิดความสมดุล เพิ่มประสิทธิภาพการงบประมาณ พัฒนาระบบสถาบันการเงินให้มีความเข้มแข็ง สนับสนุนการพัฒนาเศรษฐกิจของประเทศในภาวะที่เริ่มฟื้นตัวจากความผันผวนของสภาวะการเงินโลก บริหารจัดการหนี้สาธารณะให้มีประสิทธิภาพภายใต้วินัยการเงิน การคลัง ส่งเสริมการออม การลงทุน กำหนดกรอบการลงทุนของภาครัฐให้ชัดเจน รวมทั้งการบริหารที่ราชพัสดุให้เกิดประโยชน์ และฟื้นฟูรัฐวิสาหกิจเพื่อสร้างมูลค่าเพิ่ม ปรับปรุงระบบภาษีและการจัดเก็บภาษีเพื่อขยายฐานรายได้และให้เกิดความเป็นธรรมและโปร่งใส ตลอดจนให้ความช่วยเหลือทางการเงินและวิชาการตามกรอบความร่วมมือในการพัฒนาเศรษฐกิจกับประเทศเพื่อนบ้าน

4.2 แผนงานปรับโครงสร้างเศรษฐกิจภาคเกษตร จำนวน 85,791.8 ล้านบาท เพื่อเพิ่มมูลค่าทางเศรษฐกิจของภาคเกษตร โดยสนับสนุนการบริหารจัดการและดำเนินการ

เชิงรุก เพื่อเพิ่มมูลค่าและการรักษาเสถียรภาพราคา จัดทำยุทธศาสตร์การพัฒนาระยะยาวของสินค้าเกษตร กำหนดเขตการผลิตสินค้าเกษตรเพื่อส่งออก เพิ่มประสิทธิภาพการผลิตและแปรรูปสินค้าเกษตรตรวจสอบรับรองฟาร์มแหล่งผลิตพืชในระบบการผลิตทางการเกษตรอย่างถูกต้องและเหมาะสม (GAP) รวมถึงมาตรฐานปัจจัยการผลิตสินค้าเกษตรเพื่อนำเข้าและส่งออก ส่งเสริมและพัฒนาการผลิตเมล็ดพันธุ์พืช วิจัยพันธุ์กรรมพืช จุลินทรีย์เห็ด และแมลงที่อนุรักษ์ไว้ใช้ประโยชน์ ผลิตเมล็ดข้าวพันธุ์ดี พัฒนาอาหารสัตว์ที่ได้มาตรฐานตรงต่อความต้องการของตลาด ส่งเสริมการทำเกษตรตามแนวพระราชดำริ การทำเกษตรอินทรีย์และลดการใช้สารเคมีในการปรับปรุงคุณภาพดินและสินค้าเกษตร พัฒนา ปรับปรุง และขยายระบบชลประทาน รวมทั้งรณรงค์ให้มีการใช้น้ำอย่างมีประสิทธิภาพ เพิ่มพื้นที่ชลประทานสนับสนุนให้เกษตรกรผู้ยากไร้มีที่ทำกินเป็นของตนเอง เร่งรัดฟื้นฟูอาชีพและแก้ไขปัญหาจากการเป็นหนี้สินของเกษตรกรอย่างต่อเนื่อง พัฒนาความสามารถและความเข้มแข็งของเกษตรกร ชุมชนและสถาบันเกษตรกรในการสร้างโอกาสทางการตลาดและการมีส่วนร่วมพัฒนาการเกษตรต่างๆ ที่ตรงกับความต้องการโดยส่งเสริมการจัดตั้งสภาเกษตรกรแห่งชาติ

4.3 แผนงานปรับโครงสร้างเศรษฐกิจภาคอุตสาหกรรม จำนวน 6,828.3 ล้านบาท เพื่อพัฒนาประสิทธิภาพและผลิภาพของภาคอุตสาหกรรมให้มีมูลค่าเพิ่มด้วยนวัตกรรมและสินค้าอุตสาหกรรมเชิงสร้างสรรค์ พัฒนาขีดความสามารถในการแข่งขันให้มีศักยภาพสูงเพื่อเป็นฐานการผลิต การลงทุนทั้งในประเทศและต่างประเทศ ส่งเสริมพื้นที่อุตสาหกรรมและพัฒนาผู้ประกอบการ วิสาหกิจขนาดกลางและขนาดย่อม และวิสาหกิจชุมชนให้มีโอกาสเข้าถึงแหล่งทุน สร้างความเข้มแข็ง และความรับผิดชอบต่อสังคมตามแนวทางมาตรฐานอุตสาหกรรม โดยกำกับดูแลสถานประกอบการให้มีการแข่งขันอย่างมีคุณภาพ เป็นธรรม และได้มาตรฐาน ส่งเสริม สนับสนุน พัฒนา และถ่ายทอดความรู้และเทคโนโลยีให้ผู้ประกอบการภาคอุตสาหกรรมด้านต่างๆ ส่งเสริมการเพิ่มมูลค่าการลงทุนของภาคอุตสาหกรรมผ่านทางวิสาหกิจขนาดกลางและขนาดย่อม ยกกระดับศักยภาพและประสิทธิภาพวิสาหกิจขนาดกลางและขนาดย่อม และวิสาหกิจชุมชนในการประกอบธุรกิจให้มีการบริหารจัดการอย่างเป็นระบบได้มาตรฐาน พัฒนาความรู้ด้านการประกอบการ ด้านเทคโนโลยีสารสนเทศและด้านการมาตรฐานให้แก่บุคลากรของวิสาหกิจต่างๆ กำหนดมาตรฐานผลิตภัณฑ์อุตสาหกรรม ผลิตภัณฑ์ชุมชน และมาตรฐานระหว่างประเทศ ให้การรับรองมาตรฐานผลิตภัณฑ์ รวมทั้งการบริการข้อมูลสารสนเทศด้านเศรษฐกิจอุตสาหกรรมที่สามารถนำไปใช้ได้เชิงพาณิชย์ ตลอดจนกำกับดูแลและสร้างจิตสำนึกให้ผู้ประกอบการโรงงานอุตสาหกรรมมีความรับผิดชอบต่อสิ่งแวดล้อมและสังคม

4.4 แผนงานปรับโครงสร้างเศรษฐกิจภาคการท่องเที่ยวและบริการ จำนวน 9,290 ล้านบาท เพื่อเสริมสร้างความเชื่อมั่นด้านการท่องเที่ยวทั้งในประเทศและต่างประเทศ โดยประชาสัมพันธ์ส่งเสริมภาพลักษณ์ประเทศไทยและจัดกิจกรรมทางการตลาด รวมทั้งพัฒนาให้ประเทศไทยเป็นจุดหมายหลักในการจัดประชุม จัดแสดงสินค้าและนิทรรศการนานาชาติ อำนวยความสะดวกและเพิ่มประสิทธิภาพการรักษาความปลอดภัยแก่นักท่องเที่ยว พัฒนาธุรกิจท่องเที่ยว และบริการให้ได้มาตรฐาน พัฒนาอุตสาหกรรมการท่องเที่ยวและบริการให้มีศักยภาพสามารถแข่งขันได้ ตลอดจนสร้างภาพลักษณ์ที่ดีกับกลุ่มนักท่องเที่ยวเพื่อเพิ่มมูลค่าทางเศรษฐกิจอย่างยั่งยืน สนับสนุนผู้ประกอบการด้านเศรษฐกิจสร้างสรรค์เพื่อต่อยอดไปสู่ธุรกิจวิสาหกิจขนาดกลางและขนาดย่อม รวมทั้งพัฒนาระบบฐานข้อมูลกลางด้านการท่องเที่ยว และพัฒนาระดับธุรกิจมัลติเซกเตอร์ ผู้ประกอบการนำเที่ยวและการถ่ายทำภาพยนตร์ต่างประเทศในประเทศไทย

4.5 แผนงานปรับโครงสร้างเศรษฐกิจ การตลาด การค้าและการลงทุน จำนวน 6,958.1 ล้านบาท เพื่อพัฒนาโครงสร้างการตลาดและกลไกตลาด ส่งเสริมการใช้ช่องทางลง การเปิดเสรีทางการค้า เพิ่มศักยภาพภาคการส่งออกไทยให้สามารถรักษาตลาดเดิมและขยาย ไปสู่ตลาดใหม่ให้ครอบคลุมภูมิภาคสำคัญอย่างต่อเนื่อง รวมถึงผู้ประกอบการไทยด้านการค้า ระหว่างประเทศ ตลอดจนส่งเสริมองค์ประกอบทางการค้าให้เอื้อต่อความสามารถในการ แข่งขันของประเทศ และสนับสนุนการพัฒนาศักยภาพเศรษฐกิจของประเทศให้มั่นคงยั่งยืน ด้วยแนวคิดเศรษฐกิจเชิงสร้างสรรค์ โดยเชื่อมโยงกับรากฐานทางวัฒนธรรม การส่งเสริม องค์ความรู้ทางสังคมและนวัตกรรมที่ทันสมัยในการสร้างสรรค์ผลิตภัณฑ์และบริการเพื่อสร้าง มูลค่าเพิ่มทางเศรษฐกิจ ส่งเสริมการสร้างสรรคและพัฒนากระบวนการคุ้มครองทรัพย์สินทาง บัญญาเพื่อสร้างความมั่นใจให้กับผู้ประกอบการที่ใช้นวัตกรรมและภูมิปัญญาในการใช้ ประโยชน์เชิงพาณิชย์ และสร้างค่านิยมด้านทรัพย์สินทางปัญญาที่ถูกต้องในสังคมไทย รวมทั้ง พัฒนาระบบในการประเมินมูลค่าสินทรัพย์ทางปัญญา

4.6 แผนงานพัฒนาโครงสร้างพื้นฐานและระบบบริหารจัดการขนส่งสินค้า และ บริการ จำนวน 85,894.4 ล้านบาท เพื่อยกระดับคุณภาพชีวิตและเพิ่มขีดความสามารถใน การแข่งขันของประเทศ โดยพัฒนาโครงข่ายคมนาคมให้มีการเชื่อมโยงอย่างเป็นระบบทั้งทาง บก น้ำ อากาศ และทางราง พัฒนาโครงสร้างพื้นฐานเพื่อเพิ่มประสิทธิภาพการบริหารจัดการ ขนส่งสินค้าและระบบบริการในหลายรูปแบบเพื่อความสะดวก ปลอดภัย ประหยัด และได้ คุณภาพตามมาตรฐานสากล โดยกำกับ ดูแล พัฒนาการคมนาคมขนส่งทางบก ทางน้ำ และ

ทางอากาศให้ปลอดภัยและสะดวกแก่ผู้ใช้บริการและเพื่อเพิ่มประสิทธิภาพระบบขนส่งสินค้า สนับสนุนระบบโลจิสติกส์เพื่อให้มีต้นทุนต่ำ แก้ไขบริเวณอันตรายบนทางหลวงและทางหลวงชนบท เร่งรัดขยายทางสายประธานให้เป็น 4 ช่องจราจร สร้างทางเพื่อแก้ไขปัญหาการจราจรในพื้นที่กรุงเทพมหานคร ปริมณฑล และเมืองหลัก ก่อสร้างและบูรณะทางหลวงสายหลัก และสะพานทั่วประเทศ พัฒนาระบบบริการขนส่งผู้โดยสารสาธารณะให้มีประสิทธิภาพและครอบคลุมพื้นที่ให้มากยิ่งขึ้นทั้งทางบกและทางราง

4.7 แผนงานพัฒนาและเพิ่มประสิทธิภาพการใช้พลังงาน จำนวน 2,130 ล้านบาท เพื่อจัดหาพลังงานให้เพียงพอ และพัฒนาระบบโครงสร้างพื้นฐานพลังงานที่เกี่ยวข้อง ลดสัดส่วนการพึ่งพาการนำเข้าจากต่างประเทศ กำกับ ดูแลธุรกิจพลังงานให้มีเสถียรภาพ ส่งเสริมประสิทธิภาพการใช้พลังงาน การอนุรักษ์พลังงาน การสร้างแรงจูงใจ และสิทธิประโยชน์ในการลงทุนเพื่อประหยัดพลังงาน สนับสนุนการจัดทำแผนพลังงานระดับชุมชน ตลอดจนพัฒนาพลังงานทดแทนและพลังงานทางเลือกอื่นอย่างยั่งยืน

4.8 แผนงานพัฒนาเทคโนโลยีสารสนเทศและการสื่อสาร จำนวน 2,740.8 ล้านบาท เพื่อสนับสนุนให้มีการพัฒนาโครงสร้างพื้นฐานด้านเครือข่ายเทคโนโลยีสารสนเทศ และการสื่อสารโทรคมนาคม อุตสาหกรรมซอฟต์แวร์ ดิจิทัลคอนเทนต์ รวมทั้งพัฒนาบุคลากร ให้มีศักยภาพในการแข่งขันของประเทศ ตลอดจนนำเทคโนโลยีสารสนเทศและการสื่อสาร มาใช้ในการบริหาร และบริการภาครัฐอย่างมีประสิทธิภาพและทั่วถึง สามารถนำเทคโนโลยีสารสนเทศและการสื่อสารมาใช้ในการเพิ่มรายได้และคุณภาพชีวิต มีการจัดตั้งศูนย์การเรียนรู้ เทคโนโลยีสารสนเทศชุมชน พัฒนาบุคลากรและส่งเสริมการตลาด การลงทุนด้านซอฟต์แวร์ ส่งเสริมธุรกิจการขนาดกลางและขนาดย่อมในการใช้เทคโนโลยีสารสนเทศ บริการเชื่อมโยง เครือข่ายการสื่อสารภาครัฐ ตลอดจนประชาชนทุกภาคส่วนให้ได้รับการพัฒนาทักษะด้าน เทคโนโลยีสารสนเทศและการสื่อสาร รวมทั้งพัฒนาระบบเฝ้าระวังและติดตามเพื่อยุติการใช้ระบบเครือข่ายที่เป็นภัยต่อความมั่นคงของชาติให้มีประสิทธิภาพมากยิ่งขึ้น

5. ยุทธศาสตร์การบริหารจัดการทรัพยากรธรรมชาติและสิ่งแวดล้อมเพื่อรองรับ การเปลี่ยนแปลงสภาวะภูมิอากาศของโลก

รัฐบาลได้จัดสรรงบประมาณรายจ่ายเพื่อบริหารจัดการด้านทรัพยากรธรรมชาติและ ความหลากหลายทางชีวภาพให้เกิดความสมดุล และใช้ประโยชน์ในมิติเศรษฐกิจ สังคม และ สิ่งแวดล้อมอย่างยั่งยืน โดยการมีส่วนร่วมของทุกภาคส่วน จัดทำแนวเขตการใช้ประโยชน์

ที่ดินให้ชัดเจน ส่งเสริมการปลูกป่าไม้ จัดให้มีระบบป้องกัน เตือนภัยทางธรรมชาติและ
สาธารณภัย จัดการคุณภาพสิ่งแวดล้อมให้อยู่ในระดับมาตรฐาน ส่งเสริม พัฒนาการใช้
พลังงานสะอาด เพื่อลดปริมาณการปล่อยก๊าซเรือนกระจกอันมีผลกระทบต่อ การเปลี่ยนแปลง
สภาวะภูมิอากาศของโลก ทั้งนี้ได้จัดสรรงบประมาณไว้เป็นจำนวนทั้งสิ้น 36,954.9 ล้านบาท
หรือคิดเป็นร้อยละ 1.8 ของวงเงินงบประมาณ โดยจำแนกตามแผนงาน ดังนี้

5.1 แผนงานอนุรักษ์และบริหารจัดการทรัพยากรธรรมชาติ จำนวน 16,577.8
ล้านบาท เพื่อการคุ้มครอง อนุรักษ์ ป่าไม้ และพัฒนาทรัพยากรที่ดิน ป่าไม้ ลัตว์ป่า ลัตว์น้ำ
ทรัพยากรทางทะเลและชายฝั่ง และทรัพยากรธรณี ให้มีความสมดุลของการใช้ประโยชน์จาก
ทรัพยากรธรรมชาติและ ความหลากหลายทางชีวภาพอย่างยั่งยืน ภายใต้การมีส่วนร่วมของ
ทุกภาคส่วน ผลักดันยุทธศาสตร์การพัฒนาทรัพยากรธรรมชาติ พัฒนาศักยภาพชุมชนเพื่อ
การจัดการทรัพยากรชีวภาพและภูมิปัญญา ป้องกันและอนุรักษ์ทรัพยากรป่าไม้ให้มีความอุดม
สมบูรณ์ สามารถใช้ประโยชน์ได้อย่างเหมาะสม พื้นที่พื้นที่ป่าเสื่อมโทรมให้กลับคืนสู่ความอุดม
สมบูรณ์ ส่งเสริมการปลูกป่าเศรษฐกิจ จัดทำแนวเขตพื้นที่ป่าอนุรักษ์ แนวเขตที่ดินของรัฐ
เพื่อแก้ไขปัญหาการบุกรุกลดข้อพิพาทกับประชาชน และตรวจสอบรับรองสิทธิทำกินของ
ราษฎรในพื้นที่ป่า ควบคุม ป้องกันการแพร่ระบาดของไข้หวัดนก อนุรักษ์และขยายพันธุ์สัตว์ป่า
ที่หายากใกล้สูญพันธุ์ ให้บริการด้านทรัพยากรธรณีและธรณีวิทยา ตลอดจนจัดทำผังเมือง
ชุมชน และผังเมืองเพื่ออนุรักษ์พื้นที่ประวัติศาสตร์

5.2 แผนงานบริหารจัดการทรัพยากรน้ำ จำนวน 6,802.7 ล้านบาท เพื่อพัฒนา
กลไกการบริหารจัดการทรัพยากรน้ำอย่างมีประสิทธิภาพเกิดประโยชน์ต่อส่วนรวม ลดคล้อย
กับความจำเป็นในการดำรงชีวิตและการผลิตที่มีผลต่อเศรษฐกิจ ถ่ายทอดองค์ความรู้ด้าน
บูรณาการน้ำแก่ประชาชน หน่วยงาน และองค์กรปกครองส่วนท้องถิ่น ผ่านเครือข่ายประชาชน
องค์กรลุ่มน้ำ และองค์กรปกครองส่วนท้องถิ่น พัฒนา ปรับปรุง พื้นที่แหล่งน้ำธรรมชาติและ
และจัดหาแหล่งน้ำบาดาลสะอาด สำหรับโรงเรียนและหมู่บ้านภัยแล้ง ตลอดจนเฝ้าระวังและ
เตือนภัยด้านน้ำในพื้นที่เสี่ยงภัย

**5.3 แผนงานป้องกัน เตือนภัย แก้ไขและฟื้นฟูความเสียหายจากภัยธรรมชาติและ
สาธารณภัย** จำนวน 8,475.9 ล้านบาท เพื่อจัดให้มีระบบการป้องกัน เตือนภัย และบรรเทา
ความเดือดร้อนแก่ผู้ประสบภัยทางธรรมชาติและสาธารณภัย รวมถึงบริเวณพื้นที่ชายแดน
และชายฝั่ง โดยใช้ระบบภูมิสารสนเทศมากำหนดพื้นที่เสี่ยงภัย ติดตั้งระบบเตือนภัย และ
ระบบพยากรณ์ที่มีประสิทธิภาพ จัดตั้งเครือข่ายเพื่อเฝ้าระวังแจ้งเตือนธรณีพิบัติภัย และ

ประกาศเตือนภัยธรรมชาติอย่างถูกต้อง ทันเหตุการณ์ รวมทั้งจัดให้มีระบบป้องกันน้ำท่วมพื้นที่ชุมชน

5.4 แผนงานบริหารจัดการคุณภาพสิ่งแวดล้อม จำนวน 4,997.7 ล้านบาท เพื่อบริหารจัดการสิ่งแวดล้อมและมลพิษได้อย่างเหมาะสมเอื้อต่อการมีคุณภาพชีวิตที่ดีของประชาชนเป็นไปตามเกณฑ์มาตรฐานที่รัฐกำหนด โดยการควบคุม กำกับ ดูแล รักษาคุณภาพสิ่งแวดล้อม ทั้งอากาศ น้ำเสีย กลิ่น เสียง และขยะทุกประเภท สนับสนุนให้ประชาชน ชุมชนมีส่วนร่วม พัฒนาขีดความสามารถและถ่ายทอดองค์ความรู้แก่ส่วนราชการ และองค์กรปกครองส่วนท้องถิ่นให้สามารถบริหารจัดการสิ่งแวดล้อมภายในท้องถิ่นของตนเองได้

5.5 แผนงานแก้ไขปัญหาการเปลี่ยนแปลงสภาพภูมิอากาศ จำนวน 100.8 ล้านบาท เพื่อจัดทำแผนและกำหนดมาตรการแก้ไขปัญหา โดยการมีส่วนร่วมของทุกภาคส่วน เพื่อบรรเทาผลกระทบจากการเปลี่ยนแปลงภูมิอากาศของโลก โดยการส่งเสริมพัฒนาการใช้พลังงานสะอาดเพื่อลดปริมาณการปล่อยก๊าซเรือนกระจก

6. ยุทธศาสตร์การพัฒนาวิทยาศาสตร์ เทคโนโลยี การวิจัยและนวัตกรรม

รัฐบาลได้จัดสรรงบประมาณเพื่อส่งเสริมให้เกิดความคิดสร้างสรรค์และถ่ายทอดองค์ความรู้ด้านวิทยาศาสตร์ เทคโนโลยี และนวัตกรรม แก่เยาวชนให้มีการเผยแพร่ข้อมูลสู่ประชาชนอย่างทั่วถึง รวมทั้งสนับสนุนทั้งภาครัฐและเอกชนในการผลิตและพัฒนาขีดความสามารถของบุคลากรโดยเฉพาะในระดับบัณฑิตให้มีความสามารถตอบสนองภาคการผลิตและบริการ บริหารจัดการงานวิจัย บุคลากรและระบบฐานข้อมูลการวิจัยของประเทศอย่างบูรณาการ เพื่อเผยแพร่และขยายผลการปฏิบัติในภาคการผลิตและบริการสู่การพัฒนาโดยความร่วมมือในระดับประเทศและภูมิภาค ทั้งนี้ได้จัดสรรงบประมาณไว้จำนวนทั้งสิ้น 18,532.3 ล้านบาท หรือคิดเป็นร้อยละ 0.9 ของวงเงินงบประมาณ โดยจำแนกได้ ดังนี้

6.1 แผนงานพัฒนาวิทยาศาสตร์ เทคโนโลยีและนวัตกรรม จำนวน 4,292.5 ล้านบาท เพื่อส่งเสริมการเรียนรู้ ความคิดสร้างสรรค์ และถ่ายทอดองค์ความรู้ด้านวิทยาศาสตร์เทคโนโลยีและนวัตกรรมแก่เยาวชนให้มีการเผยแพร่ข้อมูลอย่างทั่วถึง รวมทั้งสนับสนุนภาครัฐและเอกชนในการผลิตและพัฒนาขีดความสามารถของบุคลากรโดยเฉพาะระดับบัณฑิตให้มีความสามารถตอบสนองภาคการผลิตและบริการสามารถนำผลงานวิจัยไปใช้ประโยชน์เชิงพาณิชย์ เพื่อประโยชน์ทางเศรษฐกิจและพัฒนาคุณภาพชีวิตของประชาชนอย่างมีประสิทธิภาพ

6.2 แผนงานวิจัยเพื่อพัฒนาประเทศ จำนวน 14,239.8 ล้านบาท เพื่อส่งเสริมสร้างองค์ความรู้ ถ่ายทอดเทคโนโลยี และบริหารจัดการงานวิจัย บุคลากรและระบบฐานข้อมูลการวิจัยของประเทศอย่างบูรณาการ เพื่อพัฒนาเผยแพร่และขยายผลไปสู่การปฏิบัติ ในภาคการผลิตและบริการโดยความร่วมมือในระดับประเทศและภูมิภาค ตลอดจนสามารถนำผลงานวิจัยไปเผยแพร่ขยายผล เพื่อใช้ประโยชน์เชิงพาณิชย์และสังคม

7. ยุทธศาสตร์การต่างประเทศและเศรษฐกิจระหว่างประเทศ

รัฐบาลได้จัดสรรงบประมาณรายจ่ายเพื่อส่งเสริมการพัฒนาความสัมพันธ์อันดีกับนานาประเทศ ขยายความร่วมมือทั้งทวิภาคีและพหุภาคีในทุกมิติกับประเทศคู่ค้าและประเทศหุ้นส่วนยุทธศาสตร์ การจัดตั้งเขตการค้าเสรี ส่งเสริมความร่วมมือเพื่อสร้างความแข็งแกร่งของอาเซียน สนับสนุนให้ไทยมีบทบาทสำคัญในองค์กรระหว่างประเทศ และเป็นที่ยอมรับในประชาคมโลก การดำเนินการด้านพิธีการทูตเชิงรุก และกฎหมายระหว่างประเทศเพื่อคุ้มครองรักษา ส่งเสริมสิทธิและผลประโยชน์ของไทย ทั้งนี้ได้จัดสรรงบประมาณไว้เป็นจำนวนทั้งสิ้น 8,182.6 ล้านบาท หรือคิดเป็นร้อยละ 0.4 ของวงเงินงบประมาณ โดยจำแนกตามแผนงานดังนี้

7.1 แผนงานส่งเสริมความสัมพันธ์ระหว่างประเทศ จำนวน 7,286.3 ล้านบาท เพื่อส่งเสริมพัฒนาความสัมพันธ์ระหว่างประเทศในกรอบทวิภาคีและพหุภาคีกับประเทศเพื่อนบ้าน และประเทศที่มีบทบาทสำคัญทั่วโลก เพื่อแก้ไขปัญหาความมั่นคง หรือข้อพิพาท และมีปฏิสัมพันธ์ที่ใกล้ชิดกับประเทศมุสลิมเพื่อแก้ไขปัญหาชายแดนภาคใต้ ส่งเสริมความร่วมมือในการสร้างความแข็งแกร่งของอาเซียนผ่านกรอบความร่วมมืออาเซียน ผลักดันให้เกิดสมาคมอาเซียนขึ้นในภูมิภาค สนับสนุนให้ประเทศไทยมีบทบาทสำคัญที่สร้างสรรค์ในเวทีระหว่างประเทศเพื่อผลประโยชน์และสถานะของไทยให้เป็นที่ยอมรับในประชาคมโลก

7.2 แผนงานบริการกงสุลและคุ้มครองสิทธิประโยชน์ จำนวน 896.3 ล้านบาท เพื่อสนับสนุนการดำเนินการกงสุล งานพิธีการทูต การให้คำปรึกษาด้านกฎหมายระหว่างประเทศ การคุ้มครอง ดูแลสิทธิประโยชน์ของคนไทยทั้งในและต่างประเทศให้ได้รับบริการอย่างทั่วถึงเป็นธรรม เพื่อที่ประเทศไทยสามารถดำรงสถานะที่มีความเป็นอิสระทางการทูต การดำเนินนโยบายต่างประเทศ และการดำเนินการภายในประเทศโดยไม่ถูกแทรกแซงจากภายนอก

8. ยุทธศาสตร์การบริหารกิจการบ้านเมืองที่ดี

รัฐบาลได้จัดสรรงบประมาณรายจ่ายเพื่อพัฒนาศักยภาพการบริหารจัดการภาครัฐให้มีคุณภาพมาตรฐาน มีธรรมาภิบาล ทั้งส่วนราชการ จังหวัดและกลุ่มจังหวัด องค์กรปกครองส่วนท้องถิ่นให้มีขีดความสามารถในการบริการสาธารณะได้อย่างเหมาะสม และพัฒนากฎหมายและกระบวนการยุติธรรมให้เป็นไปตามมาตรฐานสากล รวมทั้งการบังคับใช้กฎหมายอย่างถูกต้องและทั่วถึง ตลอดจนสนับสนุนการบริหารงานของรัฐสภา ศาล และองค์กรตามรัฐธรรมนูญอย่างต่อเนื่อง ให้มีประสิทธิภาพ และความเป็นอิสระ ทั้งนี้ได้จัดสรรงบประมาณไว้ทั้งสิ้น 304,287.6 ล้านบาท หรือคิดเป็นร้อยละ 14.7 ของวงเงินงบประมาณ โดยจำแนกตามแผนงาน ดังนี้

8.1 แผนงานส่งเสริมการกระจายอำนาจการปกครอง จำนวน 129,989.3 ล้านบาท เพื่อส่งเสริมการกระจายอำนาจและสนับสนุนให้องค์กรปกครองส่วนท้องถิ่น มีความเข้มแข็ง มีศักยภาพในการจัดเก็บรายได้เพิ่มขึ้น สามารถพึ่งพาตนเองได้ และมีบทบาทในการจัดบริการสาธารณะของท้องถิ่นให้มีคุณภาพได้มาตรฐาน ตอบสนองความต้องการของประชาชน โดยคำนึงถึงความจำเป็นและเหมาะสมตามศักยภาพของท้องถิ่น รวมทั้งให้ความสำคัญกับภาพรวมการเร่งรัดดำเนินถ่ายโอนภารกิจและการใช้จ่ายงบประมาณให้เกิดประโยชน์สูงสุด และคุ้มค่าอย่างแท้จริง เพื่อให้เกิดผลในการพัฒนาท้องถิ่นอย่างเป็นระบบ ตลอดจนให้ความช่วยเหลือขั้นพื้นฐานในการดำรงชีวิตของประชาชนให้มีคุณภาพชีวิตที่ดี

8.2 แผนงานบริหารจังหวัดและกลุ่มจังหวัด จำนวน 18,344.1 ล้านบาท เพื่อสนับสนุนให้จังหวัดและกลุ่มจังหวัดดำเนินการพัฒนาเศรษฐกิจ สังคม ทรัพยากรธรรมชาติและสิ่งแวดล้อมและความมั่นคงในพื้นที่อย่างบูรณาการ รวมทั้งการบริหารจัดการตามแผนพัฒนาจังหวัดและกลุ่มจังหวัดให้สอดคล้องกับศักยภาพ โอกาส และความต้องการของประชาชน ผ่านกระบวนการมีส่วนร่วมของภาคีการพัฒนาทุกภาคส่วนในพื้นที่ ทั้งภาครัฐ ภาคประชาสังคม และภาคธุรกิจเอกชน เพื่อให้สามารถกำหนดแนวทางในการบริหารงานแก้ไขปัญหาและพัฒนาพื้นที่ในเขตจังหวัดและกลุ่มจังหวัดได้อย่างเหมาะสม

8.3 แผนงานบริหารจัดการภาครัฐ จำนวน 44,061.9 ล้านบาท เพื่อสนับสนุนการปรับปรุงการบริหารงานบริการของหน่วยงานภาครัฐให้มีขีดความสามารถ ในการอำนวยความสะดวกในการให้บริการแก่ประชาชนอย่างเสมอภาค ทั่วถึง มีคุณภาพมาตรฐาน มีธรรมาภิบาล และความโปร่งใสควบคู่กับการพัฒนาระบบบริหารบุคลากรภาครัฐไปสู่ระบบสากล สามารถ

ปฏิบัติราชการได้อย่างมืออาชีพ เป็นที่ยอมรับของประชาชน และพัฒนาคุณภาพชีวิตของบุคลากรภาครัฐอย่างต่อเนื่องให้สอดคล้องกับสภาวะเศรษฐกิจ เพื่อเพิ่มประสิทธิภาพในการปฏิบัติงาน รวมทั้งพัฒนาสื่อภาครัฐ ระบบข้อมูลสารสนเทศ การให้บริการข่าวสาร และนโยบายสำคัญของรัฐบาล สู่สาธารณะเพื่อให้ประชาชนมีโอกาสได้รับรู้ข้อมูลข่าวสาร เกิดความรู้ความเข้าใจอย่างถูกต้อง

8.4 แผนงานพัฒนากฎหมายและกระบวนการยุติธรรม จำนวน 76,644.6 ล้านบาท เพื่อพัฒนากระบวนการยุติธรรม ให้มีระบบการอำนวยความสะดวกยุติธรรมตามมาตรฐานสากล โดยการพัฒนากฎหมาย ส่งเสริมให้มีการปฏิบัติตามกฎหมายและการบังคับใช้กฎหมายอย่างถูกต้องและทั่วถึง รวมทั้งส่งเสริมกระบวนการยุติธรรมทางเลือก ความยุติธรรมเชิงสมานฉันท์ และการระงับข้อพิพาท พัฒนาประสิทธิภาพการทำงานและระบบการบริหารจัดการ เพื่อให้มีการบังคับใช้กฎหมายอย่างจริงจัง การบังคับคดีตามคำพิพากษา การคุ้มครองสิทธิและเสรีภาพ สร้างความปลอดภัยในชีวิตและทรัพย์สินและการอำนวยความสะดวกยุติธรรม ป้องกันและปราบปรามอาชญากรรมพิเศษและการทุจริตในภาครัฐ ปราบปรามผู้มีอิทธิพล ตลอดจนลดปัญหาอาชญากรรม และพัฒนางานสอบสวน งานนิติวิทยาศาสตร์ เพื่อให้ประชาชนในสังคมทุกระดับได้รับการที่สะดวก รวดเร็ว ได้รับความคุ้มครองตามกฎหมาย สามารถเข้าถึงกระบวนการยุติธรรมได้อย่างเท่าเทียมเป็นธรรมและโปร่งใส

8.5 แผนงานสนับสนุนการจัดการของรัฐสภา ศาล และองค์กรตามรัฐธรรมนูญ จำนวน 35,247.7 ล้านบาท เพื่อสนับสนุนการบริหารงานของรัฐสภา ศาล และองค์กรตามรัฐธรรมนูญให้สามารถดำเนินงานได้อย่างมีประสิทธิภาพ ส่งเสริมการมีส่วนร่วมทางการเมืองของภาคประชาชน พัฒนาการยุติธรรม ให้มีการอำนวยความสะดวกแก่ประชาชนอย่างเสมอภาค การคุ้มครองสิทธิเสรีภาพของประชาชน สนับสนุนการดำเนินมาตรการในการป้องกันและปราบปรามการทุจริตประพฤติมิชอบให้เกิดประสิทธิผล ตลอดจนส่งเสริมให้ภาครัฐและประชาชนมีส่วนร่วมในการตรวจสอบ ติดตาม ประเมินผลการใช้จ่ายของภาครัฐ ให้เป็นไปอย่างมีประสิทธิภาพ ประสิทธิผล คุ่มค่า และโปร่งใส สนับสนุนการพิจารณาและสอบสวนเรื่องร้องเรียนของประชาชน ตลอดจนเพิ่มประสิทธิภาพการดำเนินงานของหน่วยงานที่เกี่ยวข้องในการบังคับใช้กฎหมายอย่างเป็นธรรมภายใต้มาตรฐานเดียวกัน

9. รายการค่าดำเนินการภาครัฐ

รัฐบาลได้จัดสรรงบประมาณรายจ่ายเพื่อรองรับเหตุการณ์ที่อาจเกิดขึ้นโดยไม่ได้

คาดหมายกรณีฉุกเฉินและจำเป็น การบริหารบุคลากรภาครัฐให้มีประสิทธิภาพมากยิ่งขึ้น รวมทั้งการบริหารจัดการหนี้ภาครัฐ ทั้งนี้ได้จัดสรรงบประมาณไว้ทั้งสิ้น 509,473.1 ล้านบาท หรือคิดเป็นร้อยละ 24.6 ของวงเงินงบประมาณ โดยจำแนกตามแผนงาน ดังนี้

9.1 แผนงานบริหารเพื่อรองรับกรณีฉุกเฉินหรือจำเป็น จำนวน 50,350 ล้านบาท เพื่อสำรองไว้เป็นค่าใช้จ่ายในการแก้ไขปัญหาในสภาวะฉุกเฉินให้แก่ส่วนราชการ รัฐวิสาหกิจ หน่วยงานของรัฐที่ไม่สามารถเสียดำเนินการงบประมาณประจำปีได้นำไปช่วยเหลือตาม เหตุการณ์ที่เกิดขึ้นที่มิได้คาดหมาย เช่น กรณีที่เกิดภัยพิบัติทางธรรมชาติอย่างรุนแรง ที่มีผลกระทบต่อโครงสร้างพื้นฐาน พื้นที่การเกษตร ชีวิตและทรัพย์สินของประชาชน เพื่อบรรเทา ความเดือดร้อนของประชาชนได้อย่างรวดเร็วและกรณีช่วยเหลือผู้ประกอบการก่อสร้าง โดยให้เป็นเงินชดเชยค่างานก่อสร้าง เป็นต้น

9.2 แผนงานบริหารบุคลากรภาครัฐ จำนวน 212,213 ล้านบาท เพื่อเป็นค่าใช้จ่าย สำหรับการรักษาพยาบาลข้าราชการ ลูกจ้าง และพนักงานของรัฐ เงินเบี้ยหวัดบำเหน็จบำนาญ เงินช่วยเหลือข้าราชการ ลูกจ้างและพนักงานของรัฐ เงินเลื่อนเงินเดือนและเงินปรับวุฒิ ข้าราชการ เงินสำรอง เงินสมทบและเงินชดเชยของข้าราชการ และเงินสมทบของลูกจ้างประจำ ตามสิทธิทางกฎหมายที่เกี่ยวข้อง โดยให้ความสำคัญกับการพัฒนาการบริหารจัดการบุคลากร ภาครัฐ และพัฒนาสมรรถนะเพื่อเพิ่มประสิทธิภาพของข้าราชการในการปฏิบัติงานให้มี คุณธรรม จริยธรรมในการให้บริการแก่ประชาชน รวมทั้งจัดสรรเป็นค่าใช้จ่ายการปรับบัญชี เงินเดือนค่าจ้างและค่าตอบแทนรายเดือนของบุคลากรภาครัฐ เพื่อเป็นการยกระดับรายได้ และคุณภาพชีวิตของข้าราชการ รวมถึงข้าราชการบำนาญให้เหมาะสมกับสภาพเศรษฐกิจ ในปัจจุบัน

9.3 แผนงานบริหารจัดการหนี้ภาครัฐ จำนวน 216,564 ล้านบาท เพื่อสนับสนุน การบริหารจัดการหนี้ภาครัฐให้เกิดเสถียรภาพทางการคลังและการเงิน การรักษาวินัยทางการ คลัง การดำเนินการชำระหนี้ของรัฐบาล และติดตามการชำระหนี้ของรัฐวิสาหกิจและองค์กร อื่นให้เป็นไปตามเงื่อนไขที่ได้ผูกพันไว้ รวมทั้งพัฒนาตราสารหนี้ในประเทศ เพื่อส่งเสริม ประสิทธิภาพในการลงทุน และเพิ่มทางเลือกในการลงทุนให้เหมาะสมอย่างมีประสิทธิภาพและ เกิดประโยชน์สูงสุด

9.4 แผนงานรายจ่ายเพื่อชดใช้เงินคงคลัง ได้จัดสรรงบประมาณเพื่อชดใช้ รายจ่ายที่ได้ใช้เงินคงคลังจ่ายไปก่อน จำนวน 30,346.1 ล้านบาท เพื่อสนับสนุนเสถียรภาพและ ความมั่นคงทางการคลัง และเป็นไปตามรัฐธรรมนูญแห่งราชอาณาจักรไทย พุทธศักราช 2550

ตารางที่ 1 - 2
งบประมาณรายจ่ายประจำปีงบประมาณ พ.ศ. 2554
จำแนกตามยุทธศาสตร์การจัดสรรงบประมาณ

หน่วย : ล้านบาท

ยุทธศาสตร์การจัดสรรงบประมาณ	งบประมาณ	
	จำนวน	ร้อยละ
รวมทั้งสิ้น	2,070,000.0	100.0
1. ยุทธศาสตร์การสร้างความเชื่อมั่นของประเทศ	161,989.0	7.8
2. ยุทธศาสตร์การรักษาความมั่นคงของรัฐ	186,364.5	9.0
3. ยุทธศาสตร์การพัฒนาสังคม คุณภาพชีวิต และลดความเหลื่อมล้ำทางสังคม	624,418.7	30.2
4. ยุทธศาสตร์การจัดการเศรษฐกิจให้ขยายตัวได้อย่างมีเสถียรภาพและยั่งยืน	219,797.3	10.6
5. ยุทธศาสตร์การบริหารจัดการทรัพยากรธรรมชาติและสิ่งแวดล้อม เพื่อรองรับการเปลี่ยนแปลงสภาวะภูมิอากาศของโลก	36,954.9	1.8
6. ยุทธศาสตร์การพัฒนาวิทยาศาสตร์ เทคโนโลยี การวิจัยและนวัตกรรม	18,532.3	0.9
7. ยุทธศาสตร์การต่างประเทศและเศรษฐกิจระหว่างประเทศ	8,182.6	0.4
8. ยุทธศาสตร์การบริหารกิจการบ้านเมืองที่ดี	304,287.6	14.7
9. รายการค่าดำเนินการภาครัฐ	509,473.1	24.6

ตารางที่ 1 - 3
งบประมาณรายจ่ายประจำปีงบประมาณ พ.ศ. 2554
จำแนกตามยุทธศาสตร์การจัดสรรงบประมาณและแผนงาน

หน่วย : ล้านบาท

ยุทธศาสตร์การจัดสรรงบประมาณและแผนงาน	งบประมาณ
รวมงบประมาณทั้งสิ้น	2,070,000.0
1. ยุทธศาสตร์การสร้างความเชื่อมั่นของประเทศ	161,989.0
1.1 แผนงานสร้างค่านิยมในการปกป้องสถาบันพระมหากษัตริย์และเสริมสร้างความสมานฉันท์ของคนในชาติ	243.0
1.2 แผนงานแก้ไขปัญหาและพัฒนาจังหวัดชายแดนภาคใต้	19,102.0
1.3 แผนงานเพิ่มศักยภาพทางเศรษฐกิจในระดับฐานรากตามหลักปรัชญาของเศรษฐกิจพอเพียง	10,063.4
1.4 แผนงานสร้างระบบประกันความเสี่ยงและระบบกระจายสินค้าเกษตร	52,426.4
1.5 แผนงานสนับสนุนการจัดการศึกษาขั้นพื้นฐาน 15 ปี	80,154.2
2. ยุทธศาสตร์การรักษาความมั่นคงของรัฐ	186,364.5
2.1 แผนงานรักษาความสงบเรียบร้อยภายในประเทศ	10,635.7
2.2 แผนงานเสริมสร้างระบบป้องกันประเทศ	165,031.2
2.3 แผนงานพัฒนาระบบแก้ไขปัญหาคูหาผู้หลบหนีเข้าเมืองและแรงงานต่างด้าว	1,201.4
2.4 แผนงานป้องกันและแก้ไขปัญหาการก่อการร้าย และการรักษาผลประโยชน์ของชาติ	9,496.2
3. ยุทธศาสตร์การพัฒนาสังคม คุณภาพชีวิต และลดความเหลื่อมล้ำทางสังคม	624,418.7
3.1 แผนงานขยายโอกาสและพัฒนาศึกษา	317,466.6
3.2 แผนงานพัฒนาและยกระดับมาตรฐานแรงงาน	29,079.7
3.3 แผนงานพัฒนาด้านสาธารณสุข	211,445.4
3.4 แผนงานส่งเสริมและพัฒนาศาสนา ศิลปะและวัฒนธรรม	7,989.7
3.5 แผนงานสวัสดิการสังคมและความมั่นคงของมนุษย์	47,076.4
3.6 แผนงานป้องกันแก้ไขปัญหายาเสพติด	4,948.0
3.7 แผนงานส่งเสริมและพัฒนากีฬาและนันทนาการ	6,412.9

หน่วย : ล้านบาท

ยุทธศาสตร์การจัดสรรงบประมาณและแผนงาน	งบประมาณ
4. ยุทธศาสตร์การจัดการเศรษฐกิจให้ขยายตัวได้อย่างมีเสถียรภาพและยั่งยืน	219,797.3
4.1 แผนงานการเงินการคลัง	20,163.9
4.2 แผนงานปรับโครงสร้างเศรษฐกิจภาคเกษตร	85,791.8
4.3 แผนงานปรับโครงสร้างเศรษฐกิจภาคอุตสาหกรรม	6,828.3
4.4 แผนงานปรับโครงสร้างเศรษฐกิจภาคการท่องเที่ยวและบริการ	9,290.0
4.5 แผนงานปรับโครงสร้างเศรษฐกิจ การตลาด การค้าและการลงทุน	6,958.1
4.6 แผนงานพัฒนาโครงสร้างพื้นฐานและระบบบริหารจัดการขนส่งสินค้าและบริการ	85,894.4
4.7 แผนงานพัฒนาและเพิ่มประสิทธิภาพการใช้พลังงาน	2,130.0
4.8 แผนงานพัฒนาเทคโนโลยีสารสนเทศและการสื่อสาร	2,740.8
5. ยุทธศาสตร์การบริหารจัดการทรัพยากรธรรมชาติและสิ่งแวดล้อมเพื่อรองรับการเปลี่ยนแปลงสภาวะภูมิอากาศของโลก	36,954.9
5.1 แผนงานอนุรักษ์และบริหารจัดการทรัพยากรธรรมชาติ	16,577.8
5.2 แผนงานบริหารจัดการทรัพยากรน้ำ	6,802.7
5.3 แผนงานป้องกัน เตือนภัย แก้ไขและฟื้นฟูความเสียหายจากภัยธรรมชาติและสาธารณภัย	8,475.9
5.4 แผนงานบริหารจัดการคุณภาพสิ่งแวดล้อม	4,997.7
5.5 แผนงานแก้ไขปัญหาการเปลี่ยนแปลงสภาวะภูมิอากาศ	100.8
6. ยุทธศาสตร์การพัฒนาวิทยาศาสตร์ เทคโนโลยี การวิจัยและนวัตกรรม	18,532.3
6.1 แผนงานพัฒนาวิทยาศาสตร์ เทคโนโลยีและนวัตกรรม	4,292.5
6.2 แผนงานวิจัยเพื่อพัฒนาประเทศ	14,239.8

หน่วย : ล้านบาท

ยุทธศาสตร์การจัดสรรงบประมาณและแผนงาน	งบประมาณ
7. ยุทธศาสตร์การต่างประเทศและเศรษฐกิจระหว่างประเทศ	8,182.6
7.1 แผนงานส่งเสริมความสัมพันธ์ระหว่างประเทศ	7,286.3
7.2 แผนงานบริการกงสุลและคุ้มครองสิทธิประโยชน์	896.3
8. ยุทธศาสตร์การบริหารกิจการบ้านเมืองที่ดี	304,287.6
8.1 แผนงานส่งเสริมการกระจายอำนาจการปกครอง	129,989.3
8.2 แผนงานบริหารจังหวัดและกลุ่มจังหวัด	18,344.1
8.3 แผนงานบริหารจัดการภาครัฐ	44,061.9
8.4 แผนงานพัฒนากฎหมายและกระบวนการยุติธรรม	76,644.6
8.5 แผนงานสนับสนุนการจัดการของรัฐสภา ศาล และองค์กรตามรัฐธรรมนูญ	35,247.7
9. รายการคำดำเนินการภาครัฐ	509,473.1
9.1 แผนงานบริหารเพื่อรองรับกรณีฉุกเฉินหรือจำเป็น	50,350.0
9.2 แผนงานบริหารบุคลากรภาครัฐ	212,213.0
9.3 แผนงานบริหารจัดการหนี้ภาครัฐ	216,564.0
9.4 แผนงานรายจ่ายเพื่อชดใช้เงินคงคลัง	30,346.1

แผนภูมิที่ 1 - 2
งบประมาณรายจ่ายประจำปีงบประมาณ พ.ศ. 2554
จำแนกตามยุทธศาสตร์การจัดสรรงบประมาณ

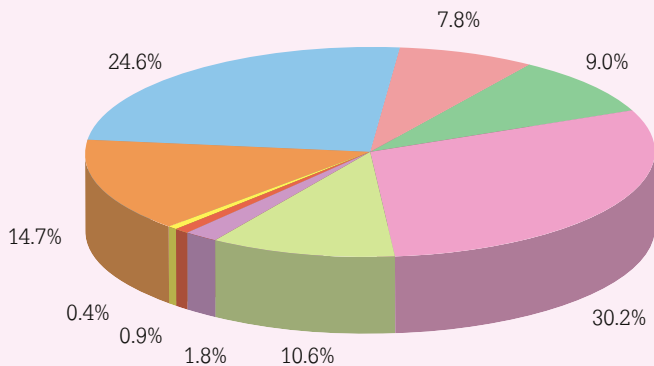

- ยุทธศาสตร์การสร้างความเชื่อมั่นของประเทศ
- ยุทธศาสตร์การรักษาความมั่นคงของรัฐ
- ยุทธศาสตร์การพัฒนาสังคม คุณภาพชีวิต และลดความเหลื่อมล้ำทางสังคม
- ยุทธศาสตร์การจัดการเศรษฐกิจให้ขยายตัวได้อย่างมีเสถียรภาพและยั่งยืน
- ยุทธศาสตร์การบริหารจัดการทรัพยากรธรรมชาติและสิ่งแวดล้อม เพื่อรองรับการเปลี่ยนแปลงสภาวะภูมิอากาศของโลก
- ยุทธศาสตร์การพัฒนาวิทยาศาสตร์ เทคโนโลยี การวิจัยและนวัตกรรม
- ยุทธศาสตร์การต่างประเทศและเศรษฐกิจระหว่างประเทศ
- ยุทธศาสตร์การบริหารกิจการบ้านเมืองที่ดี
- รายการค่าดำเนินการภาครัฐ

5. การจัดสรรงบประมาณตามงบรายจ่าย

งบประมาณรายจ่ายประจำปีงบประมาณ พ.ศ. 2554 จำนวน 2,070,000 ล้านบาท ได้จัดสรรเพื่อดำเนินงานด้านต่างๆ ตามงบรายจ่ายที่สำคัญ ปรากฏตามตารางที่ 1 - 4

ตารางที่ 1 - 4 การจัดสรรงบประมาณตามงบรายจ่าย ปีงบประมาณ 2553 - 2554

หน่วย : ล้านบาท

งบรายจ่าย	ปีงบประมาณ		ปีงบประมาณ 2554 เทียบกับ ปีงบประมาณ 2553	
	2553	2554	จำนวน	ร้อยละ
1. งบบุคลากร (สัดส่วนต่องบประมาณ)	474,489.0 27.9	495,979.7 24.0	21,490.7	4.5
2. งบดำเนินงาน (สัดส่วนต่องบประมาณ)	189,291.5 11.2	234,206.9 11.3	44,915.4	23.7
3. งบลงทุน (สัดส่วนต่องบประมาณ)	137,677.8 8.1	240,961.9 11.6	103,284.1	75.0
4. งบเงินอุดหนุน (สัดส่วนต่องบประมาณ)	438,732.0 25.8	517,758.1 25.0	79,026.1	18.0
5. งบรายจ่ายอื่น (สัดส่วนต่องบประมาณ)	459,809.7 27.0	581,093.4 28.1	121,283.7	26.4
รวม	1,700,000.0	2,070,000.0	370,000.0	21.8

หมายเหตุ

- งบบุคลากร** รายจ่ายเพื่อการบริหารงานบุคคลภาครัฐ เช่น เงินเดือน ค่าจ้างประจำ ค่าจ้างชั่วคราว ค่าตอบแทน พนักงานราชการ
- งบดำเนินงาน** รายจ่ายเพื่อการบริหารและดำเนินงาน เช่น ค่าตอบแทน ใช้สอย วัสดุ และสาธารณูปโภค
- งบลงทุน** รายจ่ายเพื่อการลงทุน เช่น ค่าครุภัณฑ์ ที่ดิน สิ่งก่อสร้าง และค่าใช้จ่ายที่เกี่ยวข้อง
- งบเงินอุดหนุน** รายจ่ายเพื่อช่วยเหลือ สนับสนุนการดำเนินงานขององค์กรปกครองส่วนท้องถิ่น องค์กรเอกชน และนิติบุคคลต่างๆ ซึ่งจำแนกรายจ่ายเป็น งบบุคลากร งบดำเนินงาน และงบลงทุน
- งบรายจ่ายอื่น** รายจ่ายที่ไม่เข้าลักษณะงบรายจ่ายใดหรือสำนักงบประมาณกำหนดให้ใช้จ่ายจากงบรายจ่ายนี้ ซึ่งจำแนกรายจ่ายเป็น งบบุคลากร งบดำเนินงาน และงบลงทุน

สัดส่วนของงบประมาณจำแนกตามงบรายจ่าย ตั้งแต่ปีงบประมาณ
2545 - 2554 ปรากฏตามแผนภูมิที่ 1 - 3

แผนภูมิที่ 1 - 3
สัดส่วนของงบประมาณจำแนกตามงบรายจ่าย
ปีงบประมาณ 2545 - 2554

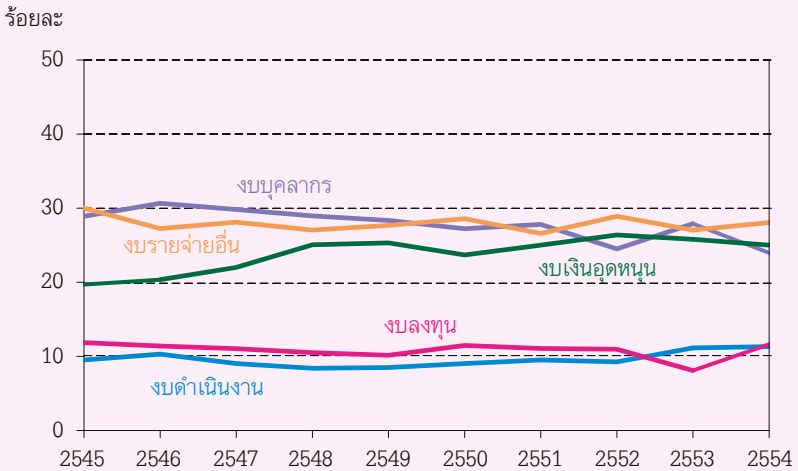

ภาค 2 ประมาณการรายรับ

รายรับประจำปีงบประมาณ พ.ศ. 2554 ได้ประมาณการไว้ จำนวน 2,070,000 ล้านบาท เพิ่มขึ้นจำนวน 370,000 ล้านบาท หรือร้อยละ 21.8 เมื่อเปรียบเทียบกับประมาณการตามเอกสาร ปีงบประมาณ พ.ศ. 2553 ซึ่งประมาณการไว้จำนวน 1,700,000 ล้านบาท

ประมาณการรายรับประจำปีงบประมาณ พ.ศ. 2554 จำนวน 2,070,000 ล้านบาท จำแนกได้ดังนี้

1. รายได้

ในปีงบประมาณ พ.ศ. 2554 คาดว่าจะจัดเก็บรายได้ประเภทต่างๆ ได้จำนวน 1,958,500 ล้านบาท เมื่อหักลดภาระการคืนภาษีของกรมสรรพากร จำนวน 212,800 ล้านบาท การจัดสรรภาษีมูลค่าเพิ่มให้องค์การบริหารส่วนจังหวัด จำนวน 11,900 ล้านบาท การกันเงินเพื่อชดเชยภาษีสำหรับสินค้าส่งออก จำนวน 13,300 ล้านบาท และการจัดสรรภาษีมูลค่าเพิ่มให้องค์กรปกครองส่วนท้องถิ่นตามพระราชบัญญัติกำหนดแผนและขั้นตอนการกระจายอำนาจให้แก่องค์กรปกครองส่วนท้องถิ่น พ.ศ. 2542 จำนวน 70,500 ล้านบาท จะคงเหลือเป็นรายได้สุทธิ จำนวน 1,650,000 ล้านบาท

จำแนกตามประเภทของการจัดเก็บได้ดังนี้

(1) **ภาษีอากร (สุทธิ)** จำนวน 1,510,387.7 ล้านบาท เท่ากับร้อยละ 73.0 ของประมาณการรายรับ ซึ่งในจำนวนนี้เป็นภาษีทางตรง และภาษีทางอ้อม ดังนี้

(1.1) **ภาษีทางตรง** จำนวน 737,200.0 ล้านบาท ประกอบด้วย

- | | |
|---------------------------|-------------------------|
| ก. ภาษีเงินได้บุคคลธรรมดา | จำนวน 217,000.0 ล้านบาท |
| ข. ภาษีเงินได้นิติบุคคล | จำนวน 430,200.0 ล้านบาท |
| ค. ภาษีเงินได้ปิโตรเลียม | จำนวน 90,000.0 ล้านบาท |

(1.2) **ภาษีทางอ้อม** จำนวน 1,081,687.7 ล้านบาท ประกอบด้วย

- | | |
|--------------------------------|-------------------------|
| ก. ภาษีการขายทั่วไป | จำนวน 568,150.0 ล้านบาท |
| - ภาษีมูลค่าเพิ่ม | จำนวน 536,800.0 ล้านบาท |
| - ภาษีสรรพสามิต | จำนวน 23,000.0 ล้านบาท |
| - อากรแสตมป์ | จำนวน 8,350.0 ล้านบาท |
| ข. ภาษีการขายเฉพาะ | จำนวน 424,867.2 ล้านบาท |
| - ภาษีน้ำมันและผลิตภัณฑ์น้ำมัน | จำนวน 151,700.0 ล้านบาท |
| - ภาษีสรรพสามิตจากการนำเข้า | จำนวน 36,590.0 ล้านบาท |

- ภาษีโรคภัยไข้เจ็บอื่น	จำนวน 198,771.8 ล้านบาท
- ค่าภาคหลวงแร่	จำนวน 802.0 ล้านบาท
- ค่าภาคหลวงน้ำมัน และก๊าซธรรมชาติ	จำนวน 36,997.2 ล้านบาท
- ภาษีทรัพยากรธรรมชาติอื่น	จำนวน 6.2 ล้านบาท
ค. ภาษีสินค้าเข้า - ออก	จำนวน 86,100.0 ล้านบาท
ง. ภาษีลักษณะอนุญาติ	จำนวน 2,570.5 ล้านบาท

(1.3) **หักลด** จำนวน 308,500 ล้านบาท ประกอบด้วย การคืนภาษีของกรมสรรพากร จำนวน 212,800 ล้านบาท การจัดสรรภาษีมูลค่าเพิ่มให้องค์การบริหารส่วนจังหวัด จำนวน 11,900 ล้านบาท การกั้นเงินเพื่อชดเชยภาษีสำหรับสินค้าส่งออก จำนวน 13,300 ล้านบาท และการจัดสรรภาษีมูลค่าเพิ่มให้องค์กรปกครองส่วนท้องถิ่นตามพระราชบัญญัติกำหนดแผนและขั้นตอนการกระจายอำนาจให้แก่องค์กรปกครองส่วนท้องถิ่น พ.ศ. 2542 จำนวน 70,500 ล้านบาท

(2) **การขายสิ่งของและบริการ** จำนวน 17,909.2 ล้านบาท หรือร้อยละ 0.9 ของประมาณการรายรับ ซึ่งเป็นรายได้ที่เก็บจาก

(2.1) **การขายหลักทรัพย์และทรัพย์สิน** จำนวน 4,506.9 ล้านบาท ประกอบด้วย ค่าขายทรัพย์สินซึ่งเป็นอสังหาริมทรัพย์ จำนวน 296.1 ล้านบาท ค่าขายผลิตภัณฑ์ธรรมชาติ จำนวน 105.6 ล้านบาท ค่าขายหลักทรัพย์ จำนวน 2,998.0 ล้านบาท ค่าขายหนังสือราชการ จำนวน 10.3 ล้านบาท ค่าขายสิ่งของอื่น จำนวน 1,096.9 ล้านบาท

(2.2) **การขายบริการ** จำนวน 13,402.3 ล้านบาท ประกอบด้วย ค่าบริการ จำนวน 10,455.2 ล้านบาท และค่าเช่า จำนวน 2,947.1 ล้านบาท

(3) **รายได้จากรัฐพาณิชย์** จำนวน 84,400 ล้านบาท หรือร้อยละ 4.1 ของประมาณการรายรับ ประกอบด้วย ผลกำไรขององค์การรัฐบาล หน่วยงานธุรกิจที่รัฐบาลเป็นเจ้าของ นำส่งเป็นรายได้แผ่นดิน จำนวน 70,237.0 ล้านบาท รายได้จากสำนักงานสลากกินแบ่งรัฐบาล จำนวน 14,163.0 ล้านบาท

(4) **รายได้อื่น** จำนวน 37,303.1 ล้านบาท หรือร้อยละ 1.8 ของประมาณการรายรับ ประกอบด้วย ค่าแสตมป์อุทยานและค่าปรับ จำนวน 2,412.4 ล้านบาท เงินรับคืน จำนวน 2,611.0 ล้านบาท และรายได้เบ็ดเตล็ดอื่น จำนวน 32,279.7 ล้านบาท

2. เงินกู้

ด้วยประมาณการรายจ่ายจะสูงกว่าประมาณการรายได้สุทธิ จำนวน 420,000 ล้านบาท จึงกำหนดจำนวนดังกล่าวให้เป็นเงินกู้เพื่อชดเชยการขาดดุลซึ่งคิดเป็นร้อยละ 20.3 ของประมาณการรายรับ

ตารางที่ 2 - 1
เปรียบเทียบประมาณการรายรับ

หน่วย : ล้านบาท

ประเภทรายรับ	ปีงบประมาณ				ปีงบประมาณ 2554	
	2553		2554		เทียบกับปีงบประมาณ 2553	
	จำนวน	ร้อยละ	จำนวน	ร้อยละ	จำนวน	ร้อยละ
รายได้						
1. ภาษีอากรรวม	1,497,310.7 (1,673,681.2)	88.1 (89.4)	1,818,887.7	87.9	321,577.0 (145,206.5)	21.5 (8.7)
2. การขายสิ่งของและบริการ	16,081.0 (15,161.0)	0.9 (0.8)	17,909.2	0.9	1,828.2 (2,748.2)	11.4 (18.1)
3. รัฐพาณิชย์	83,300.0	4.9 (4.4)	84,400.0	4.1	1,100.0	1.3
4. รายได้อื่น	28,908.3 (38,757.8)	1.7 (2.1)	37,303.1	1.8	8,394.8 (-1,454.7)	29.0 (-3.8)
รายได้รวม	1,625,600.0 (1,810,900.0)	95.6 (96.7)	1,958,500.0	94.6	332,900.0 (147,600.0)	20.5 (8.2)
หักลด						
1. การคืนภาษีของกรมสรรพากร	210,000.0 (204,400.0)	12.4 (10.9)	212,800.0	10.3	2,800.0 (8,400.0)	1.3 (4.1)
2. การจัดสรรภาษีมูลค่าเพิ่มให้ อบจ.	9,200.0 (10,500.0)	0.5 (0.6)	11,900.0	0.6	2,700.0 (1,400.0)	29.3 (13.3)
3. การกั้นเงินเพื่อชดเชยภาษีสำหรับสินค้าส่งออก	11,000.0 (12,300.0)	0.6 (0.7)	13,300.0	0.6	2,300.0 (1,000.0)	20.9 (8.1)
รายได้สุทธิ	1,395,400.0 (1,583,700.0)	82.1 (84.6)	1,720,500.0	83.1	325,100.0 (136,800.0)	23.3 (8.6)
การจัดสรรภาษีมูลค่าเพิ่มให้อปท.ตาม พ.ร.บ. กระจายอำนาจฯ	45,400.0 (61,700.0)	2.7 (3.3)	70,500.0	3.4	25,100.0 (8,800.0)	55.3 (14.3)
คงเหลือรายได้สุทธิ	1,350,000.0 (1,522,000.0)	79.4 (81.3)	1,650,000.0	79.7	300,000.0 (128,000.0)	22.2 (8.4)
เงินกู้	350,000.0	20.6 (18.7)	420,000.0	20.3	70,000.0	20.0
รวมรายรับ	1,700,000.0 (1,872,000.0)	100.0 (100.0)	2,070,000.0	100.0	370,000.0 (198,000.0)	21.8 (10.6)

หมายเหตุ ตัวเลขในวงเล็บ เป็นประมาณการปรับปรุงปีงบประมาณ พ.ศ. 2553 ตามมติ ครม. เมื่อ 26 มกราคม 2553

แผนภูมิที่ 2 - 1
ประมาณการรายรับ
ปีงบประมาณ พ.ศ. 2554
ยอดรวม 2,070,000 ล้านบาท

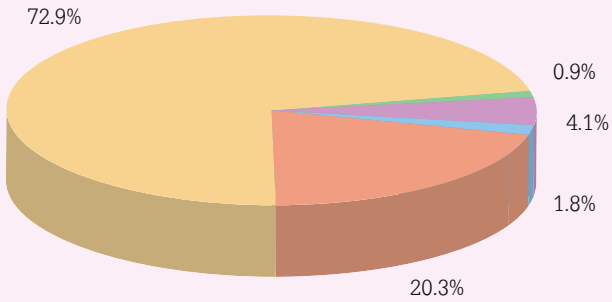

- ภาษีอากร (สุทธิ)
- การขายสิ่งของและบริการ
- รัฐพาณิชย์
- รายได้อื่น
- เงินกู้

ตารางที่ 2 - 2
ประมาณการรายได้จำแนกตามหน่วยงานที่จัดเก็บ

หน่วย : ล้านบาท

หน่วยงานที่จัดเก็บ	ปีงบประมาณ				ปีงบประมาณ 2554 เทียบกับ ปีงบประมาณ 2553	
	2553		2554		จำนวน	ร้อยละ
	จำนวน	ร้อยละ	จำนวน	ร้อยละ		
1. กรมสรรพากร	1,097,900.0 (1,189,550.0)	81.3 (78.1)	1,305,600.0	79.1	207,700.0 (116,050.0)	18.9 (9.8)
2. กรมสรรพสามิต	291,000.0 (366,600.0)	21.5 (24.1)	387,100.0	23.5	96,100.0 (20,500.0)	33.0 (5.6)
3. กรมศุลกากร	73,800.0 (83,600.0)	5.5 (5.5)	88,400.0	5.4	14,600.0 (4,800.0)	19.8 (5.7)
4. ส่วนราชการอื่น	79,600.0 (87,850.0)	5.9 (5.8)	93,000.0	5.6	13,400.0 (5,150.0)	16.8 (5.9)
5. รัฐพาณิชย์	83,300.0	6.2 (5.5)	84,400.0	5.1	1,100.0	1.3
รายได้รวม	1,625,600.0 (1,810,900.0)	120.4 (119.0)	1,958,500.0	118.7	332,900.0 (147,600.0)	20.5 (8.2)
หักลด						
1. การคืนภาษีของ กรมสรรพากร	210,000.0 (204,400.0)	15.5 (13.4)	212,800.0	12.9	2,800.0 (8,400.0)	1.3 (4.1)
2. การจัดสรรภาษี มูลค่าเพิ่มให้ อบจ.	9,200.0 (10,500.0)	0.7 (0.7)	11,900.0	0.7	2,700.0 (1,400.0)	29.3 (13.3)
3. การกั้นเงินเพื่อชดเชย ภาษีสำหรับสินค้าส่งออก	11,000.0 (12,300.0)	0.8 (0.8)	13,300.0	0.8	2,300.0 (1,000.0)	20.9 (8.1)
รายได้สุทธิ	1,395,400.0 (1,583,700.0)	103.4 (104.1)	1,720,500.0	104.3	325,100.0 (136,800.0)	23.3 (8.6)
การจัดสรรภาษีมูลค่าเพิ่มให้ อปท.ตาม พ.ร.บ. กระจายอำนาจฯ	45,400.0 (61,700.0)	3.4 (4.1)	70,500.0	4.3	25,100.0 (8,800.0)	55.3 (14.3)
คงเหลือรายได้สุทธิ	1,350,000.0 (1,522,000.0)	100.0 (100.0)	1,650,000.0	100.0	300,000.0 (128,000.0)	22.2 (8.4)

หมายเหตุ ตัวเลขในวงเล็บ เป็นประมาณการปรับปรุงปีงบประมาณ พ.ศ. 2553 ตามมติ ครม. เมื่อวันที่ 26 มกราคม 2553

ตารางที่ 2 - 3
ประมาณการรายได้จำแนกตามกระทรวง

หน่วย : ล้านบาท

กระทรวง	ปีงบประมาณ				ปีงบประมาณ 2554 เทียบกับ ปีงบประมาณ 2553	
	2553		2554		จำนวน	ร้อยละ
	จำนวน	ร้อยละ	จำนวน	ร้อยละ		
1. สำนักนายกรัฐมนตรี	157.0	0.0	194.3	0.0	37.4	23.8
2. กระทรวงกลาโหม	206.7	0.0	272.4	0.0	65.7	31.8
3. กระทรวงการคลัง	1,483,452.7	109.9	1,806,233.9	109.5	322,781.2	21.8
	(1,668,752.7)	(109.6)			(137,481.2)	(8.2)
4. กระทรวงการต่างประเทศ	3,953.6	0.3	3,270.3	0.2	-683.3	-17.3
5. กระทรวงการท่องเที่ยว และกีฬา	3.2	0.0	4.4	0.0	1.2	39.0
6. กระทรวงการพัฒนาสังคม และความมั่นคงของมนุษย์	13.0	0.0	7.4	0.0	-5.7	-43.5
7. กระทรวงเกษตรและสหกรณ์	583.9	0.1	1,082.4	0.1	498.5	85.4
8. กระทรวงคมนาคม	1,416.6	0.1	1,533.7	0.1	117.1	8.3
9. กระทรวงทรัพยากรธรรมชาติและ สิ่งแวดล้อม	475.7	0.0	634.4	0.0	158.7	33.4
10. กระทรวงเทคโนโลยี สารสนเทศและการสื่อสาร	423.7	0.0	422.9	0.0	-0.7	-0.2
11. กระทรวงพลังงาน	39,251.4	2.9	47,632.7	2.9	8,381.3	21.4
		(2.6)				
12. กระทรวงพาณิชย์	1,949.2	0.1	1,820.0	0.1	-129.2	-6.6
13. กระทรวงมหาดไทย	1,289.6	0.1	1,623.8	0.1	334.1	25.9
14. กระทรวงยุติธรรม	2,344.1	0.2	2,364.1	0.1	20.0	0.9
15. กระทรวงแรงงาน	582.2	0.1	883.9	0.1	301.7	51.8
16. กระทรวงวัฒนธรรม	38.5	0.0	41.4	0.0	2.9	7.4
17. กระทรวงวิทยาศาสตร์ และเทคโนโลยี	60.0	0.0	55.7	0.0	-4.4	-7.3
18. กระทรวงศึกษาธิการ	470.2	0.0	708.8	0.1	238.5	50.7
19. กระทรวงสาธารณสุข	505.2	0.0	540.4	0.0	35.2	7.0

หน่วย : ล้านบาท

กระทรวง	ปีงบประมาณ				ปีงบประมาณ 2554 เทียบกับ ปีงบประมาณ 2553	
	2553		2554		จำนวน	ร้อยละ
	จำนวน	ร้อยละ	จำนวน	ร้อยละ		
20. กระทรวงอุตสาหกรรม	1,349.5	0.1	1,369.1	0.1	19.6	1.5
21. ส่วนราชการที่ไม่สังกัด สำนักนายกรัฐมนตรี กระทรวงหรือทบวง	2,343.7	0.2	1,847.7	0.1	-496.0	-21.2
22. หน่วยงานของรัฐสภา	3.4	0.0	9.9	0.0	6.5	189.6
23. หน่วยงานของศาล	1,414.2	0.1	1,541.1	0.1	126.9	9.0
24. หน่วยงานขององค์กร ตามรัฐธรรมนูญ	12.7	0.0	5.3	0.0	-7.4	-58.0
25. รัฐพาณิชย์	83,300.0	6.2 (5.4)	84,400.0	5.1	1,100.0	1.3
รายได้รวม	1,625,600.0 (1,810,900.0)	120.4 (119.0)	1,958,500.0	118.7	332,900.0 (147,600.0)	20.5 (8.2)
หักลด						
1. การคืนภาษีของ กรมสรรพากร	210,000.0 (204,400.0)	15.5 (13.4)	212,800.0	12.9	2,800.0 (8,400.0)	1.3 (4.1)
2. การจัดสรรภาษี มูลค่าเพิ่มให้ อบจ.	9,200.0 (10,500.0)	0.7 (0.7)	11,900.0	0.7	2,700.0 (1,400.0)	29.3 (13.3)
3. การกั้นเงินเพื่อชดเชยภาษี สำหรับสินค้าส่งออก	11,000.0 (12,300.0)	0.8 (0.8)	13,300.0	0.8	2,300.0 (1,000.0)	20.9 (8.1)
รายได้สุทธิ	1,395,400.0 (1,583,700.0)	103.4 (104.1)	1,720,500.0	104.3	325,100.0 (136,800.0)	23.3 (8.6)
การจัดสรรภาษีมูลค่าเพิ่มให้ อปท.ตาม พ.ร.บ. กระจายอำนาจฯ	45,400.0 (61,700.0)	3.4 (4.1)	70,500.0	4.3	25,100.0 (8,800.0)	55.3 (14.3)
คงเหลือรายได้สุทธิ	1,350,000.0 (1,522,000.0)	100.0 (100.0)	1,650,000.0	100.0	300,000.0 (128,000.0)	22.2 (8.4)

หมายเหตุ ตัวเลขในวงเล็บ เป็นประมาณการปรับปรุงปีงบประมาณ พ.ศ. 2553 ตามมติ ครม. เมื่อวันที่ 26 มกราคม 2553

แผนภูมิที่ 2 - 2
ประมาณการรายได้สุทธิ
จำแนกตามหน่วยงานที่จัดเก็บ
ปีงบประมาณ พ.ศ. 2554
ยอดรวม 1,650,000 ล้านบาท

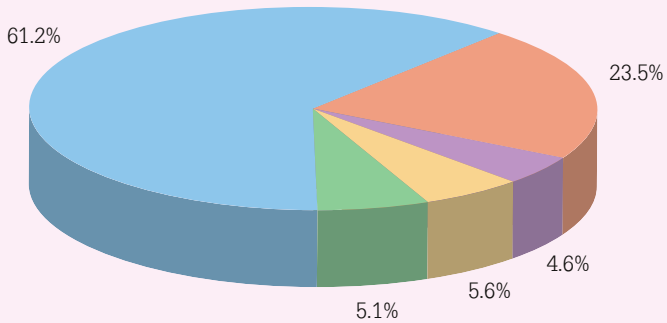

- กรมสรรพากร
- กรมสรรพสามิต
- กรมศุลกากร
- ส่วนราชการอื่น
- รัฐพาณิชย์

ตารางที่ 2 - 4
เปรียบเทียบประมาณการรายได้กับรายได้ที่จัดเก็บได้

หน่วย : ล้านบาท

ปีงบประมาณ	ประมาณการ	จัดเก็บได้	จัดเก็บได้เทียบกับประมาณการ	
			จำนวน	ร้อยละ
2544	805,000.0 (8.3)	772,966.4 (3.1)	-32,033.6	-4.0
2545	823,000.0 (2.2)	851,097.2 (10.1)	28,097.2	3.4
2546	825,000.0 (0.2)	961,365.1 (13.0)	136,365.1	16.5
2547	1,063,600.0 (28.9)	1,114,834.7 (16.0)	51,234.7	4.8
2548	1,250,000.0 (17.5)	1,255,629.2 (12.6)	5,629.2	0.5
2549	1,360,000.0 (8.8)	1,339,690.2 (6.7)	-20,309.8	-1.5
2550	1,420,000.0 (4.4)	1,444,411.3 (7.8)	24,411.3	1.7
2551	1,495,000.0 (5.3)	1,547,850.2 (7.2)	52,850.2	3.5
2552	1,472,590.0 (-1.5)	1,410,857.2 (-8.9)	-61,732.8	-4.2
2553	1,350,000.0 (-8.3) (1,522,000.0) (3.4)			

- หมายเหตุ**
1. ตัวเลขในวงเล็บเป็นอัตราเพิ่ม / ลดจากปีก่อน
 2. ปีงบประมาณ พ.ศ. 2552 เป็นประมาณการปรับปรุง
 3. ปีงบประมาณ พ.ศ. 2553 ตัวเลขในวงเล็บเป็นประมาณการปรับปรุงตามมติ ครม. เมื่อวันที่ 26 มกราคม 2553

ตารางที่ 2 - 5

ประมาณการรายได้จำแนกตามประเภท

หน่วย : ล้านบาท

ประเภทรายได้	2550		2551		2552		2553		2554	
	จำนวน	ร้อยละ	จำนวน	ร้อยละ	จำนวน	ร้อยละ	จำนวน	ร้อยละ	จำนวน	ร้อยละ
1. ภาษีอากรรวม	1,552,180.2 (1,504,901.7)	109.3 (108.3)	1,626,015.4 (1,623,125.9)	108.8 (109.7)	1,768,497.1 (1,630,867.6)	111.5 (110.7)	1,497,310.7 (1,673,681.2)	110.9 (110.0)	1,818,887.7	110.2
2. การขายสิ่งของและบริการ	14,891.8 (14,518.7)	1.0 (1.0)	15,141.3 (16,699.2)	1.0 (1.1)	14,607.1 (14,603.1)	0.9 (1.0)	16,081.0 (15,161.0)	1.2 (1.0)	17,909.2	1.1
3. รัฐพาณิชย์	72,650.0 (88,820.0)	5.1 (6.4)	98,650.0	6.6 (6.7)	93,000.0 (85,000.0)	5.9 (5.8)	83,300.0	6.2 (5.5)	84,400.0	5.1
4. รายได้อื่น	33,478.0 (40,859.6)	2.4 (2.9)	32,693.4 (27,135.0)	2.2 (1.8)	23,895.8 (17,419.3)	1.5 (1.2)	28,908.3 (38,757.8)	2.1 (2.5)	37,303.1	2.3
รายได้รวม	1,673,200.0 (1,649,100.0)	117.8 (118.6)	1,772,500.0 (1,765,610.0)	118.6 (119.3)	1,900,000.0 (1,747,890.0)	119.8 (118.7)	1,625,600.0 (1,810,900.0)	120.4 (119.0)	1,958,500.0	118.7
หักลด										
1. การคืนภาษีของกรมสรรพากร	167,400.0 (180,000.0)	11.8 (12.9)	190,000.0 (199,150.0)	12.7 (13.5)	218,000.0 (192,400.0)	13.7 (13.1)	210,000.0 (204,400.0)	15.5 (13.4)	212,800.0	12.9
2. การจัดสรรภาษีมูลค่าเพิ่มให้ อบจ.	9,100.0 (9,600.0)	0.6 (0.7)	10,600.0 (10,560.0)	0.7 (0.7)	11,700.0 (10,300.0)	0.7 (0.7)	9,200.0 (10,500.0)	0.7 (0.7)	11,900.0	0.7
3. การกั้นเงินเพื่อชดเชยภาษีสำหรับสินค้าส่งออก	11,400.0 (11,000.0)	0.8 (0.8)	11,900.0 (12,000.0)	0.8 (0.8)	12,900.0 (11,700.0)	0.8 (0.8)	11,000.0 (12,300.0)	0.8 (0.8)	13,300.0	0.8
รายได้สุทธิ	1,485,300.0 (1,448,500.0)	104.6 (104.2)	1,560,000.0 (1,543,900.0)	104.4 (104.3)	1,657,400.0 (1,533,490.0)	104.5 (104.1)	1,395,400.0 (1,583,700.0)	103.4 (104.1)	1,720,500.0	104.3
การจัดสรรภาษีมูลค่าเพิ่มให้ อบท. ตาม พ.ร.บ. กระจายอำนาจฯ	65,300.0 (58,500.0)	4.6 (4.2)	65,000.0 (63,900.0)	4.4 (4.3)	71,900.0 (60,900.0)	4.5 (4.1)	45,400.0 (61,700.0)	3.4 (4.1)	70,500.0	4.3
คงเหลือรายได้สุทธิ	1,420,000.0 (1,390,000.0)	100.0 (100.0)	1,495,000.0 (1,480,000.0)	100.0 (100.0)	1,585,500.0 (1,472,590.0)	100.0 (100.0)	1,350,000.0 (1,522,000.0)	100.0 (100.0)	1,650,000.0	100.0

หมายเหตุ ปีงบประมาณ พ.ศ. 2550 ตัวเลขในวงเล็บเป็นประมาณการปรับปรุง ตามมติ ครม. เมื่อวันที่ 5 มิถุนายน 2550
ปีงบประมาณ พ.ศ. 2551 ตัวเลขในวงเล็บเป็นประมาณการปรับปรุง ตามมติ ครม. เมื่อวันที่ 18 มีนาคม 2551
ปีงบประมาณ พ.ศ. 2552 ตัวเลขในวงเล็บเป็นประมาณการปรับปรุง ตามมติ ครม. เมื่อวันที่ 12 กุมภาพันธ์ 2552 และได้รวมประมาณการรายได้จำนวน 19,139.5 ล้านบาท จากพระราชบัญญัติงบประมาณรายจ่ายเพิ่มเติมประจำปีงบประมาณ พ.ศ. 2552 ด้วยแล้ว
ปีงบประมาณ พ.ศ. 2553 ตัวเลขในวงเล็บเป็นประมาณการปรับปรุง ตามมติ ครม. เมื่อวันที่ 26 มกราคม 2553

ตารางที่ 2 - 6
รายรับจริงจำแนกตามประเภท

ประเภทการรายรับ	หน่วย : ล้านบาท									
	2548	อัตรา เพิ่ม/ลด	2549	อัตรา เพิ่ม/ลด	2550	อัตรา เพิ่ม/ลด	2551	อัตรา เพิ่ม/ลด	2552	อัตรา เพิ่ม/ลด
รายได้										
1. ภาษีอากรรวม	1,354,946.8	15.6	1,463,328.3	8.0	1,530,969.1	4.6	1,698,544.6	10.9	1,551,033.5	-8.7
2. การขายสิ่งของและบริการ	15,910.5	-64.9	16,013.8	0.6	14,936.3	-6.7	20,212.6	35.3	20,068.8	-0.7
3. รัฐพาณิชย์	82,113.7	40.1	77,165.5	-6.0	86,128.3	11.6	101,430.1	17.8	86,640.7	-14.6
4. รายได้อื่น	12,149.2	-38.2	25,016.6	105.9	71,692.6	186.6	19,467.9	-72.8	26,554.2	36.4
รายได้รวม	1,465,120.2	13.1	1,581,524.2	7.9	1,703,726.3	7.7	1,839,655.2	8.0	1,684,297.2	-8.4
หักลด										
1. การคืนภาษีของ กรมสรรพากร	131,219.0	13.5	162,951.0	24.2	181,793.0	11.6	202,716.0	11.5	199,408.0	-1.6
2. การจัดสรรภาษี มูลค่าเพิ่มให้ อบจ.	7,451.0	17.0	9,172.0	23.1	9,514.0	3.7	11,625.0	22.2	9,040.0	-22.2
3. การกักเงินเพื่อชดเชยภาษี สำหรับสินค้าส่งออก	12,421.0	10.6	12,399.0	-0.2	10,416.0	-16.0	12,044.0	15.6	11,160.0	-7.3
รายได้สุทธิ	1,314,029.2	13.0	1,397,002.2	6.3	1,502,003.3	7.5	1,613,270.2	7.4	1,464,689.2	-9.2
การจัดสรรภาษีมูลค่าเพิ่มให้ อบท. ตาม พ.ร.บ. กระจายอำนาจฯ	58,400.0	22.4	57,312.0	-1.9	57,592.0	0.5	65,420.0	13.6	53,832.0	-17.7
คงเหลือรายได้สุทธิ	1,255,629.2	12.6	1,339,690.2	6.7	1,444,411.3	7.8	1,547,850.2	7.2	1,410,857.2	-8.9
เงินกู้										
รวมรายรับทั้งสิ้น	1,255,629.2	4.2	1,339,690.2	6.7	1,590,611.3	18.7	1,712,850.2	7.7	1,851,917.7	8.1

ตารางที่ 2 - 7
ประมาณการรายได้จำแนกตามภาค

หน่วย : ล้านบาท

ภาค	ประเภทรายได้	รายได้จัดเก็บ		
		2552	2553	2554
รายได้สุทธิ		1,410,857.2	1,522,000.0	1,650,000.0
	งบภาษีอากร	1,277,593.5	1,384,781.2	1,510,387.7
	งบการขายสิ่งของและบริการ	20,068.8	15,161.0	17,909.2
	งบรัฐพาณิชย์	86,640.7	83,300.0	84,400.0
	งบรายได้อื่น	26,554.2	38,757.8	37,303.1
1.	กรุงเทพมหานคร	861,505.0	922,040.4	1,029,790.6
	งบภาษีอากร	745,197.3	802,499.8	906,987.8
	งบการขายสิ่งของและบริการ	10,026.7	7,574.2	10,052.4
	งบรัฐพาณิชย์	86,640.7	83,300.0	84,400.0
	งบรายได้อื่น	19,640.3	28,666.4	28,350.4
2.	ภาคเหนือ	17,166.9	18,652.4	20,479.1
	งบภาษีอากร	14,181.7	15,510.1	16,614.3
	งบการขายสิ่งของและบริการ	1,726.0	1,303.8	1,253.6
	งบรายได้อื่น	1,259.2	1,838.5	2,611.2
3.	ภาคตะวันออกเฉียงเหนือ	22,587.7	24,902.4	27,568.5
	งบภาษีอากร	19,200.9	21,000.0	24,166.2
	งบการขายสิ่งของและบริการ	1,479.0	1,117.5	1,164.1
	งบรายได้อื่น	1,907.8	2,784.9	2,238.2
4.	ภาคกลาง	485,144.1	530,066.6	543,458.9
	งบภาษีอากร	478,422.1	523,250.9	537,698.0
	งบการขายสิ่งของและบริการ	4,252.9	3,213.4	3,522.7
	งบรายได้อื่น	2,469.1	3,602.3	2,238.2
5.	ภาคใต้	24,453.5	26,338.2	28,702.9
	งบภาษีอากร	20,591.5	22,520.3	24,921.4
	งบการขายสิ่งของและบริการ	2,584.2	1,952.2	1,916.3
	งบรายได้อื่น	1,277.8	1,865.7	1,865.2

หมายเหตุ ปีงบประมาณ พ.ศ. 2552 เป็นรายได้ที่น่าส่งคลัง จำแนกตามภาคเป็นตัวเลขประมาณการ
ปีงบประมาณ พ.ศ. 2553 เป็นประมาณการปรับปรุงตามมติ ครม. เมื่อวันที่ 26 มกราคม 2553

ตารางที่ 2 - 8
รายได้ประเภทภาษีอากรรวม จำแนกตามหน่วยงานที่จัดเก็บ

หน่วย : ล้านบาท

ปีงบประมาณ หน่วยงานที่จัดเก็บ	2550		2551		2552		2553		2554	
	จำนวน	ร้อยละ	จำนวน	ร้อยละ	จำนวน	ร้อยละ	จำนวน	ร้อยละ	จำนวน	ร้อยละ
กรมสรรพากร	1,118,974.0	73.2	1,276,004.0	75.1	1,138,341.0	73.4	1,097,650.0	73.3	1,305,350.0	71.8
กรมสรรพสามิต	264,799.4	18.5	278,157.1	16.4	291,221.2	18.8	(1,189,300.0)	(71.1)	387,100.0	21.3
กรมศุลกากร	88,504.9	5.6	97,488.0	5.7	77,590.8	5.0	(366,270.0)	(21.9)	86,100.0	4.7
กรมเชื้อเพลิงธรรมชาติ	33,941.7	2.2	44,050.5	2.6	40,777.4	2.6	(81,100.0)	(4.8)	36,997.2	2.0
สำนักงานตำรวจแห่งชาติ	1,421.9	0.1	1,393.5	0.1	1,298.6	0.1	1,381.0	(2.0)	1,356.9	0.1
ส่วนราชการอื่น	23,327.3	0.4	1,451.5	0.1	1,804.5	0.1	1,554.8	0.1	1,983.6	0.1
รวมทั้งสิ้น	1,530,969.1	100.0	1,698,544.6	100.0	1,551,033.5	100.0	1,497,310.7	100.0	1,818,887.7	100.0
							(1,673,681.2)	(100.0)		

หมายเหตุ 1. ปีงบประมาณ 2550 - 2552 เป็นรายได้ที่จัดเก็บได้

2. ปีงบประมาณ 2553 - 2554 เป็นตัวเลขประมาณการ

3. ตัวเลขในวงเล็บ ปีงบประมาณ ปรับปรุงตามมติคณะรัฐมนตรี เมื่อวันที่ 26 มกราคม 2553

แผนภูมิที่ 2 - 3
ประมาณการรายได้ประเภทภาษีอากรรวม
จำแนกตามหน่วยงานที่จัดเก็บ
ปีงบประมาณ พ.ศ. 2554
ยอดรวม 1,818,887.7 ล้านบาท

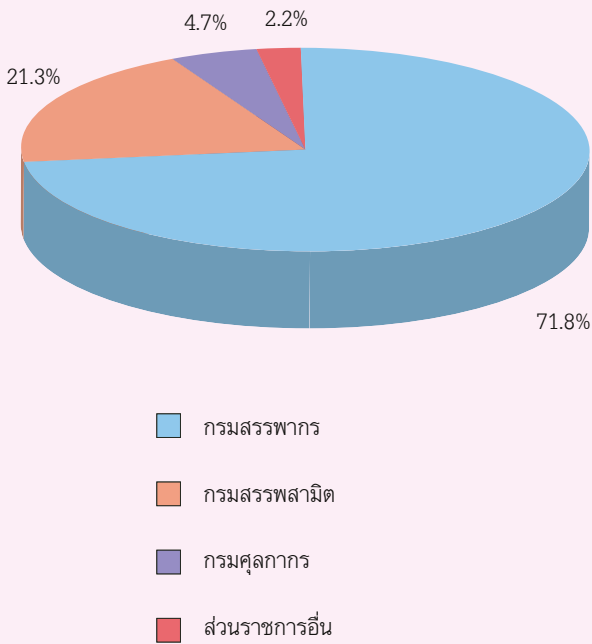

ตารางที่ 2 - 9
รายได้ที่ไม่ใช่ภาษีอากร จำแนกตามหน่วยงานที่จัดเก็บ

หน่วย : ล้านบาท

หน่วยงานที่จัดเก็บ	2550		2551		2552		2553		2554	
	จำนวน	ร้อยละ	จำนวน	ร้อยละ	จำนวน	ร้อยละ	จำนวน	ร้อยละ	จำนวน	ร้อยละ
สำนักงานปลัดกระทรวงการคลัง	54,387.2	31.5	382.6	0.3	2,230.6	1.7	12,237.2	9.5	16,651.3	11.9
กรมธนารักษ์	3,145.3	1.8	4,809.0	3.4	3,838.8	2.9	(20,487.2)	(14.9)	3,600.0	2.6
สำนักงานปลัดกระทรวงการต่างประเทศ	3,685.3	2.1	4,731.1	3.3	3,022.2	2.2	3,953.6	3.1	3,270.3	2.3
กรมที่ดิน	277.5	0.2	356.1	0.3	354.1	0.3	308.8	0.2	353.8	0.3
สำนักงานปลัดกระทรวงอุตสาหกรรม	260.8	0.2	308.3	0.2	255.0	0.2	284.3	0.2	243.7	0.2
กรมโรงงานอุตสาหกรรม	99.5	0.1	114.5	0.1	91.2	0.1	50.0	0.1	70.5	0.1
สำนักงานศาลยุติธรรม	1,927.8	1.1	2,235.2	1.6	2,289.4	1.7	1,414.2	1.1	1,541.1	1.1
รัฐพาณิชย์	86,128.3	49.9	101,430.1	71.9	86,640.7	65.0	83,300.0	65.0	84,400.0	60.4
ส่วนราชการอื่น	22,845.6	13.2	26,743.7	18.9	34,541.6	25.9	23,241.2	18.1	29,481.6	21.1
รวมทั้งสิ้น	172,757.2	100.0	141,110.6	100.0	133,263.6	100.0	128,289.3	100.0	139,612.3	100.0
							(137,218.8)	(100.0)		

หมายเหตุ

1. ปีงบประมาณ 2550 - 2552 เป็นรายได้ที่จัดเก็บได้
2. ปีงบประมาณ 2553 - 2554 เป็นตัวเลขประมาณการ
3. ตัวเลขในวงเล็บ ปีงบประมาณ พ.ศ. 2553 เป็นประมาณการปรับปรุงตามมติคณะรัฐมนตรี เมื่อวันที่ 26 มกราคม 2553

ตารางที่ 2 - 10

เปรียบเทียบประมาณการรายได้จากภาษีอากรกับภาษีอากรที่จัดเก็บได้

หน่วย : ล้านบาท

ปีงบประมาณ	ภาษีอากรรวม		จัดเก็บได้เทียบกับประมาณการ	
	ประมาณการ	จัดเก็บได้	จำนวน	ร้อยละ
2538	688,759.1	731,534.4	42,775.3	6.2
2539	820,803.4	808,631.8	-12,171.6	-1.5
2540	882,603.1	807,882.1	-74,721.0	-8.5
2541	732,915.3	731,023.9	-1,891.4	-0.3
2542	666,231.5	691,597.7	25,366.2	3.8
2543	705,095.9	727,078.1	21,982.2	3.1
2544	783,809.3	784,386.5	577.2	0.1
2545	815,920.6	863,949.6	48,029.0	5.9
2546	856,440.3	1,002,509.3	146,069.0	17.1
2547	1,083,409.3	1,172,124.7	88,715.4	8.2
2548	1,333,928.5	1,354,946.8	21,018.3	1.6
2549	1,459,678.4	1,463,328.3	3,649.9	0.3
2550	1,504,901.7	1,530,969.1	26,067.4	1.7
2551	1,623,125.9	1,698,544.6	75,418.7	4.6
2552	1,630,867.6	1,551,033.5	-79,834.1	-4.9

- หมายเหตุ**
1. ประมาณการปีงบประมาณ 2540 - 2543 เป็นประมาณการปรับปรุง
 2. ประมาณการปีงบประมาณ พ.ศ. 2548 เป็นประมาณการปรับปรุงตามมติ ครม. เมื่อวันที่ 12 เมษายน 2548
 3. ประมาณการปีงบประมาณ พ.ศ. 2549 เป็นประมาณการปรับปรุงตามมติ ครม. เมื่อวันที่ 17 ตุลาคม 2549
 4. ประมาณการปีงบประมาณ พ.ศ. 2550 เป็นประมาณการปรับปรุงตามมติ ครม. เมื่อวันที่ 5 มิถุนายน 2550
 5. ประมาณการปีงบประมาณ พ.ศ. 2551 เป็นประมาณการปรับปรุงตามมติ ครม. เมื่อวันที่ 18 มีนาคม 2551
 6. ประมาณการปีงบประมาณ พ.ศ. 2552 เป็นประมาณการปรับปรุงตามมติ ครม. เมื่อวันที่ 12 กุมภาพันธ์ 2552

ตารางที่ 2 - 11
เปรียบเทียบรายได้ที่จัดเก็บกับผลิตภัณฑ์มวลรวมในประเทศ

หน่วย : ล้านบาท

ปีงบประมาณ	รายได้ที่จัดเก็บ (1)	ผลิตภัณฑ์มวลรวม ในประเทศ (2)	(1) เป็นร้อยละ ของ (2)
2540	843,365.5	4,732,610.0	17.8
2541	733,463.7	4,626,447.0	15.9
2542	709,117.7	4,637,079.0	15.3
2543	750,082.5	4,922,731.0	15.2
2544	772,966.4	5,133,502.0	15.1
2545	851,097.2	5,450,643.0	15.6
2546	961,365.1	5,917,369.0	16.2
2547	1,114,834.7	6,489,476.0	17.2
2548	1,255,629.2	7,092,893.0	17.7
2549	1,339,690.2	7,850,193.0	17.1
2550	1,444,411.3	8,529,836.0	16.9
2551	1,547,850.2	9,075,493.0	17.1
2552	1,410,857.2	9,047,631.0	15.6
2553	1,522,000.0	9,726,200.0	15.6
2554	1,650,000.0	10,358,400.0	15.9

- หมายเหตุ**
- ปีงบประมาณ 2540 - 2543 เป็นรายได้สุทธิ
 - ปีงบประมาณ 2544 - 2552 เป็นรายได้สุทธิหลังหักการจัดสรรภาษีมูลค่าเพิ่มให้ อปท. ตาม พ.ร.บ. กระจายอำนาจ
 - ปีงบประมาณ พ.ศ. 2553 เป็นตัวเลขประมาณการปรับปรุงรายได้สุทธิหลังหักการจัดสรรภาษีมูลค่าเพิ่มให้ อปท. ตาม พ.ร.บ. กระจายอำนาจ ตามมติ ครม. เมื่อวันที่ 26 มกราคม 2553
 - ปีงบประมาณ พ.ศ. 2554 เป็นตัวเลขประมาณการรายได้สุทธิหลังหักการจัดสรรภาษีมูลค่าเพิ่มให้ อปท. ตาม พ.ร.บ. กระจายอำนาจ

- ที่มา**
- สำนักงบประมาณ
 - สำนักงานคณะกรรมการพัฒนาการเศรษฐกิจและสังคมแห่งชาติ

ตารางที่ 2 - 12
การกู้เงินเพื่อชดเชยการขาดดุลงบประมาณ

หน่วย : ล้านบาท

ปีงบประมาณ	งบประมาณ รายจ่าย ตาม พ.ร.บ. (1)	วงเงินสูงสุดที่กู้ได้ ตาม พ.ร.บ. วิธีการ งบประมาณ* (2)	เงินกู้เพื่อชดเชย การขาดดุล งบประมาณ (3)	(3) เป็นร้อยละ ของ (1)
2539	843,200.0	195,474.6	-	-
2540	984,000.0	216,397.5	-	-
2541	923,000.0	209,588.9	-	-
2542	825,000.0	169,280.2	25,000.0	3.0
2543	860,000.0	177,853.8	110,000.0	12.8
2544	910,000.0	191,708.2	105,000.0	11.5
2545	1,023,000.0	225,135.1	200,000.0	19.6
2546	999,900.0	227,941.4	174,900.0	17.5
2547	1,163,500.0	260,024.3	99,900.0	8.6
2548	1,250,000.0	290,061.0	-	-
2549	1,360,000.0	306,549.8	-	-
2550	1,566,200.0	357,632.4	146,200.0	9.3
2551	1,660,000.0	368,421.6	165,000.0	9.9
2552	1,951,700.0	441,280.9	441,060.5	22.6
2553	1,700,000.0	380,736.7	350,000.0	20.6
2554	2,070,000.0	440,043.7	420,000.0	20.3

หมายเหตุ

- 1.* การกู้เงินเพื่อชดเชยการขาดดุลงบประมาณในแต่ละปีต้องไม่เกิน
 - ร้อยละยี่สิบของจำนวนเงินงบประมาณรายจ่ายประจำปีกับอีก
 - ร้อยละแปดสิบของงบประมาณรายจ่ายที่ตั้งไว้สำหรับชำระคืนต้นเงินกู้
2. ปีงบประมาณ พ.ศ. 2552 รวมงบประมาณรายจ่ายเพิ่มเติมประจำปี จำนวน 116,700 ล้านบาท
3. เงินกู้เพื่อชดเชยการขาดดุลปีงบประมาณ พ.ศ. 2552 รวมเงินกู้เพื่อชดเชยการขาดดุลงบประมาณตามพระราชบัญญัติงบประมาณรายจ่ายเพิ่มเติมประจำปีงบประมาณ พ.ศ. 2552 จำนวน 97,560.5 ล้านบาท และเงินกู้เพื่อรองรับกรณีรายจ่ายสูงกว่ารายได้จำนวน 94,000 ล้านบาท ตามมติ ครม. เมื่อวันที่ 17 เมษายน 2552
4. ปีงบประมาณ พ.ศ. 2554 เป็นตัวเลขตามร่าง พ.ร.บ. งบประมาณรายจ่ายประจำปี

ตารางที่ 2 - 13

เปรียบเทียบเงินกู้จริงภายในประเทศกับรายจ่ายจริงชำระคืนเงินกู้

หน่วย : ล้านบาท

ปีงบประมาณ	เงินกู้จริง ภายในประเทศ	รายจ่ายจริง ชำระคืนเงินกู้	เงินกู้เทียบกับ ชำระคืน
2538	-	35,783.9	-35,783.9
2539	-	24,295.8	-24,295.8
2540	-	14,774.3	-14,774.3
2541	-	8,443.6	-8,443.6
2542	40,000.0	6,738.7	33,261.3
2543	107,925.0	6,564.2	101,360.8
2544	104,797.3	12,403.3	92,394.0
2545	170,000.0	3,312.7	166,687.3
2546	76,000.0	18.3	75,981.7
2547	90,000.0	5,354.1	84,645.9
2548	-	20,017.7	-20,017.7
2549	-	24,140.0	-24,140.0
2550	146,200.0	10,015.1	136,184.9
2551	165,000.0	18,014.5	146,985.5
2552	441,060.5	55,606.0	385,454.5

ที่มา สำนักงานบริหารหนี้สาธารณะ กระทรวงการคลัง

แผนภูมิที่ 2 - 4
 เปรียบเทียบเงินกู้จริงภายในประเทศ
 กับรายจ่ายจริงชำระคืนเงินกู้
 ปีงบประมาณ 2538 - 2552

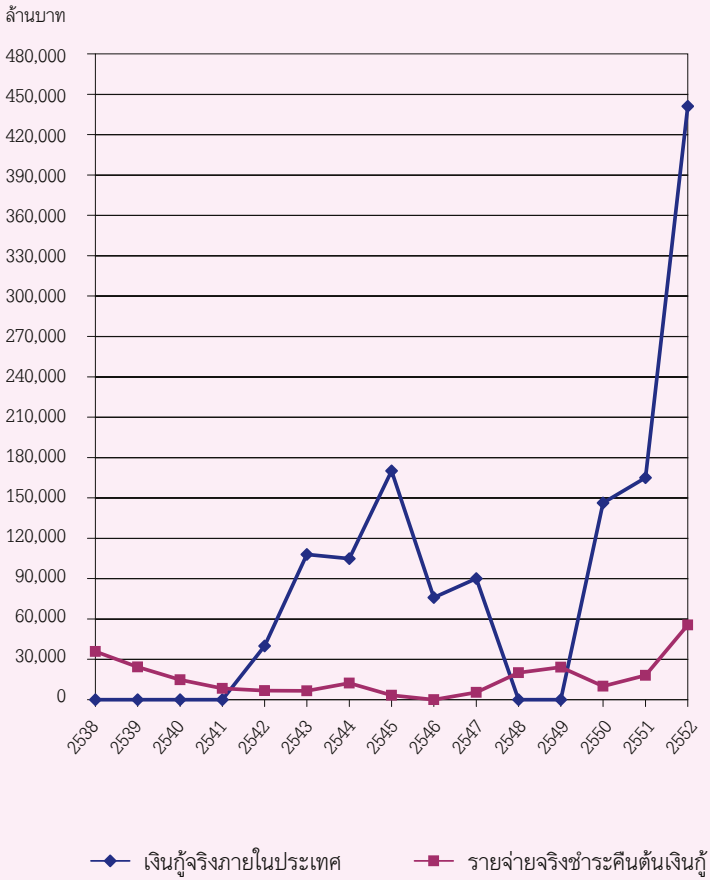

ภาค 3 งบประมาณรายจ่าย

1. งบประมาณรายจ่ายจำแนกตามลักษณะงานและลักษณะเศรษฐกิจ*

การจำแนกตามลักษณะงาน เป็นการแสดงงบประมาณรายจ่ายตามวัตถุประสงค์ในการดำเนินกิจกรรมต่างๆ ของรัฐบาลโดยยึดถือหลักการในการจำแนกรายจ่ายรัฐบาลของกองทุนการเงินระหว่างประเทศ ซึ่งได้จำแนกการดำเนินงานของรัฐบาลตามวัตถุประสงค์อย่างกว้างขวางออกเป็นด้านต่างๆ 10 ด้าน ดังนี้

1. การบริหารทั่วไปของรัฐ
2. การป้องกันประเทศ
3. การรักษาความสงบภายใน
4. การเศรษฐกิจ
5. การสิ่งแวดล้อม
6. การเคหะและชุมชน
7. การสาธารณสุข
8. การศาสนา วัฒนธรรม และนันทนาการ
9. การศึกษา
10. การสังคมสงเคราะห์

งบประมาณรายจ่ายประจำปีงบประมาณ พ.ศ. 2554 จำนวน 2,070,000 ล้านบาทนี้ ได้กำหนดเป้าหมายที่จะนำไปใช้จ่ายตามลักษณะต่างๆ ดังต่อไปนี้

1. การบริหารทั่วไปของรัฐ จำนวน 519,410.1 ล้านบาท หรือร้อยละ 25.1 ของงบประมาณรายจ่ายทั้งสิ้น เพื่อเป็นค่าใช้จ่ายสำหรับการดำเนินกิจกรรมขององค์กรนิติบัญญัติ การบริหารการเงิน การคลัง การบริหารงานบุคคลกลาง การจัดทำสถิติ การบริหารงานต่างประเทศ การให้ความช่วยเหลือทางเศรษฐกิจแก่ประเทศต่างๆ ตลอดจนการวิจัยและการพัฒนาด้านการบริหารทั่วไปของรัฐ นอกจากนี้ยังรวมถึงการชำระหนี้เงินกู้และเงินโอนให้ท้องถิ่น

* ตั้งแต่ปีงบประมาณ 2554 เป็นต้นไป สำนักงบประมาณได้ปรับปรุงหลักการจำแนกงบประมาณรายจ่าย จากที่เคยใช้หลัก Government Finance Statistics (GFS) ปี ค.ศ. 1986 มาใช้หลัก GFS ปี ค.ศ. 2001

2. **การป้องกันประเทศ** จำนวน 170,130.7 ล้านบาท หรือคิดเป็นร้อยละ 8.2 ของงบประมาณรายจ่ายทั้งสิ้น เพื่อเป็นค่าใช้จ่ายสำหรับการดำเนินงานป้องกันประเทศของกระทรวงกลาโหมและการรักษาดินแดนโดยฝ่ายพลเรือน รวมทั้งสมาชิกอาสารักษาดินแดนและเจ้าหน้าที่ฝ่ายปกครอง

3. **การรักษาความสงบภายใน** จำนวน 124,241.1 ล้านบาท หรือร้อยละ 6 ของงบประมาณรายจ่ายทั้งสิ้น เพื่อเป็นค่าใช้จ่ายสำหรับงานตุลาการ อัยการ ตำรวจ การป้องกันอัคคีภัย และงานราชทัณฑ์ ตลอดจนการวิจัยและการพัฒนาด้านการรักษาความสงบภายใน

4. **การเศรษฐกิจ** จำนวน 421,193.9 ล้านบาท หรือร้อยละ 20.4 ของงบประมาณรายจ่ายทั้งสิ้น เพื่อเป็นค่าใช้จ่ายในการจัดการที่ดิน การจัดที่ดินทำกินให้เกษตรกร การพยุงราคาผลผลิต การส่งเสริมการเกษตร การปลูกสัตว์ การควบคุมศัตรูพืช การป่าไม้ การประมง การสำรวจ การจัดหา พัฒนา และควบคุมทรัพยากรเชื้อเพลิง การผลิตไฟฟ้าจากแหล่งพลังงานต่างๆ การดำเนินงานด้านทรัพยากรธรณี การส่งเสริมการควบคุมอุตสาหกรรมของกระทรวงอุตสาหกรรม การวิจัยเพื่อการพัฒนาอุตสาหกรรมของสถาบันวิจัยวิทยาศาสตร์และเทคโนโลยีแห่งประเทศไทย การดำเนินงานของกรมโยธาธิการและผังเมือง การพาณิชย์ต่างประเทศของกระทรวงพาณิชย์ การควบคุมการดำเนินกิจการโรงแรมและภัตตาคาร การส่งเสริมการท่องเที่ยว การแรงงาน การดำเนินโครงการอเนกประสงค์ต่างๆ การบริหารและก่อสร้างระบบขนส่งทางบก ทางน้ำ และทางอากาศ การสื่อสาร (ซึ่งไม่รวมระบบโทรศัพท์และวิทยุกระจายเสียง ซึ่งจัดอยู่ในลักษณะงานการศาสนา วัฒนธรรม และนันทนาการ) ตลอดจนการวิจัยและการพัฒนาด้านการเศรษฐกิจ

5. **การสิ่งแวดล้อม** จำนวน 3,081.8 ล้านบาท หรือคิดเป็นร้อยละ 0.2 ของงบประมาณรายจ่ายทั้งสิ้น เพื่อเป็นค่าใช้จ่ายในการจัดเก็บ การแปรสภาพ และการกำจัด การจัดการสิ่งปฏิกูลและน้ำโสโครกในท่อระบายน้ำ ระบบการบำบัดน้ำเสีย การจัดการและการก่อสร้างระบบท่อระบายน้ำ รางน้ำ การป้องกันสิ่งแวดล้อมทางอากาศและภูมิอากาศ การป้องกันพื้นดินและน้ำบริเวณผิวดิน การลดมลภาวะทางเสียง การป้องกันกัมมันตภาพรังสี การก่อสร้างเขื่อนหรือรั้วกันเสียง มาตรการลดมลภาวะทางน้ำ การรักษาระบบนิเวศวิทยาและภูมิทัศน์ ตลอดจนการวิจัยและการพัฒนาด้านสิ่งแวดล้อม

6. **การเคหะและชุมชน** จำนวน 45,611.5 ล้านบาท หรือคิดเป็นร้อยละ 2.2 ของงบประมาณรายจ่ายทั้งสิ้น เพื่อเป็นค่าใช้จ่ายสำหรับการดำเนินงานจัดหาที่พักอาศัยและ

การกำหนดมาตรฐาน การวางผังเมือง การพัฒนาชุมชน ตลอดจนการจัดหาน้ำเพื่ออุปโภค บริโภค และการวิจัยและการพัฒนาด้านการเคหะและชุมชน

7. **การสาธารณสุข** จำนวน 209,848 ล้านบาท หรือร้อยละ 10.1 ของงบประมาณรายจ่ายทั้งสิ้น เพื่อเป็นค่าใช้จ่ายในการจัดบริการสาธารณสุข ทั้งการวางแผน การบริหาร การดำเนินงานโรงพยาบาล สถานพยาบาลต่างๆ การวิจัยเพื่อการพัฒนาด้านการสาธารณสุข และการให้ความรู้และบริการด้านสุขภาพอนามัย ทั้งที่ดำเนินการโดยกระทรวงสาธารณสุข และส่วนราชการอื่น

8. **การศาสนา วัฒนธรรม และนันทนาการ** จำนวน 14,821.9 ล้านบาท หรือร้อยละ 0.7 ของงบประมาณรายจ่ายทั้งสิ้น เพื่อเป็นค่าใช้จ่ายในการจัดการกีฬาของกรมกีฬาแห่งประเทศไทย ในส่วนที่เป็นนโยบายนอกเหนือจากการจัดการศึกษา นอกจากนั้นยังเป็นค่าใช้จ่ายในการดำเนินงานทางด้านวัฒนธรรมของกรมศิลปากร การศาสนาของกรมการศาสนา ค่าใช้จ่ายในการกระจายเสียงและจัดระบบโทรทัศน์ของกรมประชาสัมพันธ์ ตลอดจนการบริหารด้านสิ่งพิมพ์ต่างๆ ค่าจัดสร้างสวนสาธารณะหรือสถานที่พักผ่อนหย่อนใจ ห้องสมุด พิพิธภัณฑ์สัตว์น้ำ และสวนพฤกษศาสตร์ และการวิจัยและการพัฒนาด้านการศาสนา วัฒนธรรม และนันทนาการ

9. **การศึกษา** จำนวน 422,195.1 ล้านบาท หรือคิดเป็นร้อยละ 20.4 ของงบประมาณรายจ่ายทั้งสิ้น เพื่อเป็นค่าใช้จ่ายในการดำเนินงานเกี่ยวกับการบริหารการศึกษา การจัดการศึกษาตั้งแต่ระดับก่อนประถมศึกษาจนถึงระดับอุดมศึกษา รวมทั้งการศึกษานอกโรงเรียน การจัดทุนการศึกษา และการวิจัยเพื่อพัฒนาการศึกษา งบประมาณจำนวนดังกล่าว รวมถึงเงินอุดหนุนกรุงเทพมหานคร และองค์กรบริหารราชการส่วนท้องถิ่นเพื่อดำเนินการด้านการศึกษา

10. **การสังคมสงเคราะห์** จำนวน 139,465.9 ล้านบาท หรือร้อยละ 6.7 ของงบประมาณรายจ่ายทั้งสิ้น เพื่อเป็นค่าใช้จ่ายในการจัดการประกันสังคมให้แก่บุคคล ผู้สูญเสียรายได้เนื่องจากเจ็บป่วย การให้ประโยชน์ทดแทนแก่บุคคลทั่วไป ลูกจ้างของรัฐกรณีเกษียณอายุ ค่าใช้จ่ายสำหรับการดำเนินงานสังคมสงเคราะห์ด้านที่อยู่อาศัย รวมทั้งการสงเคราะห์อื่น เช่น กรณีประสบภัยพิบัติ ตลอดจนการวิจัยและการพัฒนาด้านสังคมสงเคราะห์

ตารางที่ 3 - 1

เปรียบเทียบงบประมาณรายจ่ายจำแนกตามลักษณะงาน

หน่วย : ล้านบาท

ลักษณะงาน	ปีงบประมาณ				ปีงบประมาณ 2554 เทียบกับ ปีงบประมาณ 2553	
	2553		2554		จำนวน	ร้อยละ
	จำนวน	ร้อยละ	จำนวน	ร้อยละ		
การบริหารทั่วไปของรัฐ	426,280.3	25.1	519,410.1	25.1	93,129.8	21.8
การป้องกันประเทศ	153,543.8	9.0	170,130.7	8.2	16,586.9	10.8
การรักษาความสงบภายใน	110,556.9	6.5	124,241.1	6.0	13,684.2	12.4
การเศรษฐกิจ	287,860.7	16.9	421,193.9	20.4	133,333.2	46.3
การสิ่งแวดล้อม	4,171.4	0.2	3,081.8	0.2	-1,089.6	-26.1
การเคหะและชุมชน	28,838.6	1.7	45,611.5	2.2	16,772.9	58.2
การสาธารณสุข	178,432.4	10.5	209,848.0	10.1	31,415.6	17.6
การศาสนา วัฒนธรรม และ นันทนาการ	13,195.0	0.8	14,821.9	0.7	1,626.9	12.3
การศึกษา	379,124.8	22.3	422,195.1	20.4	43,070.3	11.4
การสังคมสงเคราะห์	117,996.1	7.0	139,465.9	6.7	21,469.8	18.2
รวมทั้งสิ้น	1,700,000.0	100.0	2,070,000.0	100.0	370,000.0	21.8

แผนภูมิที่ 3 - 1

งบประมาณรายจ่ายประจำปีงบประมาณ 2553 - 2554

จำแนกตามลักษณะงาน

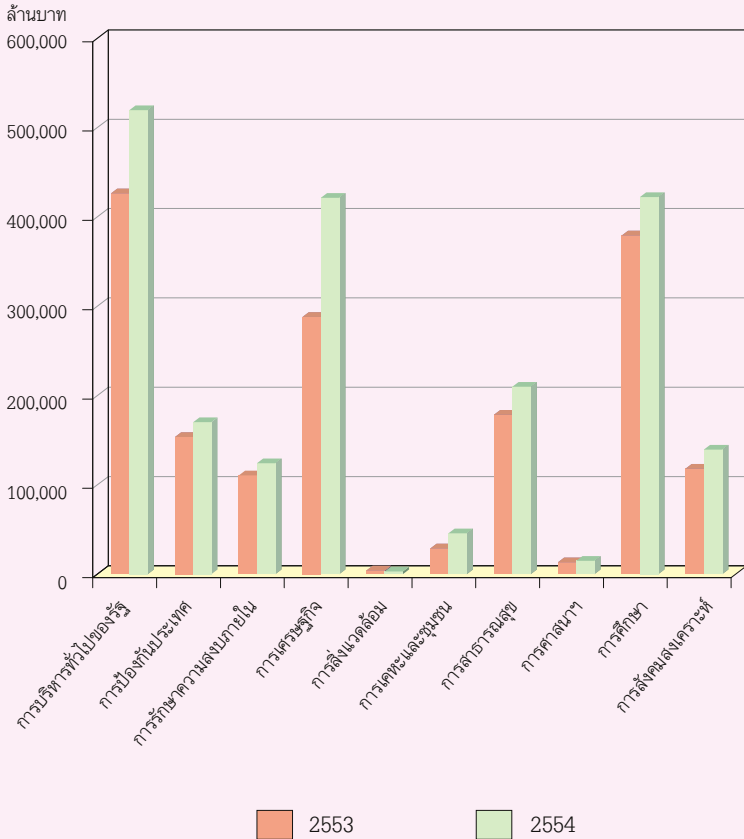

ตารางที่ 3 - 2
งบประมาณรายจ่ายการบริหารทั่วไปของรัฐ

หน่วย : ล้านบาท

การบริหารทั่วไปของรัฐ	ปีงบประมาณ	
	2553	2554
1. องค์การบริหารของรัฐ การบริหารงานคลัง การบริหารงานต่างประเทศ	42,319.6	52,450.8
2. ความช่วยเหลือทางเศรษฐกิจต่างประเทศ	452.0	512.6
3. การบริหารทั่วไป	4,194.4	4,261.5
4. การวิจัยพื้นฐาน	3,253.3	3,819.3
5. การบริหารทั่วไปอื่น	161,665.3	241,801.8
6. การชำระหนี้เงินกู้	214,395.7	216,564.1
รวมการบริหารทั่วไปของรัฐ	426,280.3	519,410.1
ร้อยละของงบประมาณรายจ่ายประจำปี	25.1	25.1

ตารางที่ 3 - 3
งบประมาณรายจ่ายการป้องกันประเทศ

หน่วย : ล้านบาท

การป้องกันประเทศ	ปีงบประมาณ	
	2553	2554
1. งานกองทัพ	150,446.7	166,223.6
2. การรักษาดินแดน	2,409.5	2,772.2
3. การวิจัยประยุกต์และการพัฒนาอาวุธยุทโธปกรณ์	687.6	1,134.9
รวมการป้องกันประเทศ	153,543.8	170,130.7
ร้อยละของงบประมาณรายจ่ายประจำปี	9.0	8.2

ตารางที่ 3 - 4
งบประมาณรายจ่ายการรักษาความสงบภายใน

หน่วย : ล้านบาท

การรักษาความสงบภายใน	ปีงบประมาณ	
	2553	2554
1. งานตำรวจ	68,479.6	76,886.7
2. งานป้องกันอัคคีภัย	10.0	10.0
3. งานตุลาการ	20,266.6	23,963.0
4. งานราชทัณฑ์	7,720.5	8,641.0
5. งานรักษาความสงบภายในอื่น	14,080.2	14,740.4
รวมการรักษาความสงบภายใน	110,556.9	124,241.1
ร้อยละของงบประมาณรายจ่ายประจำปี	6.5	6.0

ตารางที่ 3 - 5
งบประมาณรายจ่ายการเศรษฐกิจ

หน่วย : ล้านบาท

การเศรษฐกิจ	ปีงบประมาณ	
	2553	2554
1. การเศรษฐกิจทั่วไป การพาณิชย์ และการแรงงาน	28,080.7	37,101.0
2. การเกษตร การป่าไม้ การประมง และการสงวนพันธุ์สัตว์ป่า	77,860.1	147,868.4
3. การเชื้อเพลิงและพลังงาน	2,597.6	2,892.3
4. การเหมืองแร่ ทรัพยากรธรณี การอุตสาหกรรม และการโยธา	8,293.7	11,886.7
5. การขนส่ง	61,120.8	86,622.2
6. การสื่อสาร	1,055.7	1,358.0
7. การอุตสาหกรรมอื่น	13,309.8	15,097.1
8. การเศรษฐกิจอื่น	95,542.3	118,368.2
รวมการเศรษฐกิจ	287,860.7	421,193.9
ร้อยละของงบประมาณรายจ่ายประจำปี	16.9	20.4

ตารางที่ 3 - 6
งบประมาณรายจ่ายการสิ่งแวดล้อม

หน่วย : ล้านบาท

การสิ่งแวดล้อม	ปีงบประมาณ	
	2553	2554
1. การกำจัดของเสีย	3,262.1	2,070.7
2. การควบคุมและกำจัดมลภาวะ	909.3	1,011.1
รวมการสิ่งแวดล้อม	4,171.4	3,081.8
ร้อยละของงบประมาณรายจ่ายประจำปี	0.2	0.2

ตารางที่ 3 - 7
งบประมาณรายจ่ายการเคหะและชุมชน

หน่วย : ล้านบาท

การเคหะและชุมชน	ปีงบประมาณ	
	2553	2554
1. การเคหะ	4,041.7	3,847.2
2. การพัฒนาชุมชน	16,231.8	34,313.5
3. การจัดหาผู้อุปโภคบริโภค	7,687.9	6,654.5
4. การเคหะและชุมชนอื่น	877.2	796.3
รวมการเคหะและชุมชน	28,838.6	45,611.5
ร้อยละของงบประมาณรายจ่ายประจำปี	1.7	2.2

ตารางที่ 3 - 8
งบประมาณรายจ่ายการสาธารณสุข

หน่วย : ล้านบาท

การสาธารณสุข	ปีงบประมาณ	
	2553	2554
1. งานโรงพยาบาล	73,434.7	89,646.2
2. งานบริการสาธารณสุข	1,439.9	2,006.1
3. งานวิจัยสาธารณสุข	6,375.3	7,833.7
4. งานสาธารณสุขอื่น	97,182.5	111,362.0
รวมการสาธารณสุข	178,432.4	209,848.0
ร้อยละของงบประมาณรายจ่ายประจำปี	10.5	10.1

ตารางที่ 3 - 9
งบประมาณรายจ่ายการศาสนา วัฒนธรรม และนันทนาการ

หน่วย : ล้านบาท

การศาสนา วัฒนธรรม และนันทนาการ	ปีงบประมาณ	
	2553	2554
1. การกีฬาและนันทนาการ	3,976.8	4,367.1
2. วัฒนธรรม	4,015.3	4,792.9
3. การกระจายเสียงและสิ่งพิมพ์	1,269.9	1,448.8
4. การศาสนาและบริการชุมชนอื่น	3,905.0	4,213.1
5. การศาสนา วัฒนธรรม และนันทนาการอื่น	28.0	0.0
รวมการศาสนา วัฒนธรรม และนันทนาการ	13,195.0	14,821.9
ร้อยละของงบประมาณรายจ่ายประจำปี	0.8	0.7

ตารางที่ 3 - 10
งบประมาณรายจ่ายการศึกษา

หน่วย : ล้านบาท

การศึกษา	ปีงบประมาณ	
	2553	2554
1. ระดับก่อนวัยเรียน ประถมศึกษา และมัธยมศึกษา	282,212.1	306,174.2
2. ระดับอุดมศึกษา	62,604.2	72,557.9
3. การศึกษาไม่กำหนดระดับ	2,052.8	2,482.8
4. การบริการสนับสนุนการศึกษา	22,471.5	25,797.7
5. การศึกษาอื่น	9,784.2	15,182.5
รวมการศึกษา	379,124.8	422,195.1
ร้อยละของงบประมาณรายจ่ายประจำปี	22.3	20.4

ตารางที่ 3 - 11
งบประมาณรายจ่ายการสังคมสงเคราะห์

หน่วย : ล้านบาท

การสังคมสงเคราะห์	ปีงบประมาณ	
	2553	2554
1. สวัสดิการผู้สูงอายุ	109,216.2	129,644.5
2. สวัสดิการสังคมอื่น	6,063.5	6,975.3
3. การสังคมสงเคราะห์อื่น	2,716.4	2,846.1
รวมการสังคมสงเคราะห์	117,996.1	139,465.9
ร้อยละของงบประมาณรายจ่ายประจำปี	7.0	6.7

ตารางที่ 3 - 12
งบประมาณรายจ่ายปีงบประมาณ พ.ศ. 2554
จำแนกตามลักษณะงานและงบรายจ่าย

หน่วย : ล้านบาท

ลักษณะงาน \ งบรายจ่าย	งบบุคลากร	งบดำเนินงาน	งบลงทุน	งบเงินอุดหนุน	งบรายจ่ายอื่น	รวม
การบริหารทั่วไปของรัฐ	45,066.8	108,377.4	42,803.3	48,892.2	274,270.4	519,410.1
การป้องกันประเทศ	73,647.8	18,298.1	4,420.5	1,889.3	71,875.0	170,130.7
การรักษาความสงบภายใน	61,915.9	23,474.6	8,349.8	503.6	29,997.2	124,241.1
การเศรษฐกิจ	43,087.9	26,772.0	120,408.0	161,560.8	69,365.2	421,193.9
การสิ่งแวดล้อม	312.4	485.8	207.7	1,651.2	424.7	3,081.8
การเคหะและชุมชน	4,813.3	10,161.8	18,650.8	7,812.9	4,172.7	45,611.5
การสาธารณสุข	59,255.3	12,393.4	15,892.9	20,218.6	102,087.8	209,848.0
การศาสนา วัฒนธรรม และนันทนาการ	2,502.4	1,649.7	2,567.4	7,081.5	1,020.9	14,821.9
การศึกษา	203,091.4	28,858.2	26,779.6	136,080.5	27,385.4	422,195.1
การสังคมสงเคราะห์	2,286.5	3,735.9	881.9	132,067.5	494.1	139,465.9
รวมทั้งสิ้น	495,979.7	234,206.9	240,961.9	517,758.1	581,093.4	2,070,000.0

ตารางที่ 3 - 13
งบประมาณรายจ่าย

จำแนกตามลักษณะเศรษฐกิจตามระบบ Government Finance Statistics (GFS)

หน่วย : ล้านบาท

ลักษณะเศรษฐกิจตามระบบ GFS	ปีงบประมาณ				ปีงบประมาณ 2554 เทียบกับ ปีงบประมาณ 2553	
	2553		2554		จำนวน	ร้อยละ
	จำนวน	ร้อยละ	จำนวน	ร้อยละ		
วงเงินงบประมาณรายจ่าย	1,700,000.0	100.0	2,070,000.0	100.0	370,000.0	21.8
ค่าใช้จ่าย	1,515,073.2	89.1	1,802,464.7	87.1	287,391.5	19.0
<i>ค่าตอบแทนแรงงาน</i>	609,945.8	35.9	644,947.3	31.2	35,001.5	5.7
เงินเดือนและค่าจ้าง	583,121.4	34.3	614,034.8	29.7	30,913.4	5.3
เงินสมทบเพื่อสังคม	26,824.4	1.6	30,912.5	1.5	4,088.1	15.2
<i>การใช้สินค้าและบริการ</i>	264,010.2	15.5	386,439.1	18.7	122,428.9	46.4
<i>รายจ่ายดอกเบี้ย</i>	158,451.3	9.3	178,861.5	8.6	20,410.2	12.9
รายจ่ายดอกเบี้ยภายในประเทศ	153,273.3	9.0	175,254.0	8.4	21,980.7	14.3
รายจ่ายดอกเบี้ยต่างประเทศ	5,178.0	0.3	3,607.5	0.2	-1,570.5	-30.3
<i>เงินอุดหนุน</i>	38,066.6	2.2	96,711.4	4.7	58,644.8	154.1
เงินอุดหนุนให้แก่รัฐวิสาหกิจ	38,061.6	2.2	96,706.4	4.7	58,644.8	154.1
เงินอุดหนุนรัฐวิสาหกิจที่ไม่ใช่ สถาบันการเงิน	32,435.5	1.9	44,659.5	2.2	12,224.0	37.7
เงินอุดหนุนสถาบันการเงิน	5,626.1	0.3	52,046.9	2.5	46,420.8	825.1
เงินอุดหนุนให้แก่หน่วยธุรกิจ	5.0	0.0	5.0	0.0	0.0	0.0
<i>เงินช่วยเหลือ</i>	292,229.8	17.2	323,075.6	15.6	30,845.8	10.6
เงินช่วยเหลือที่ให้แก่องค์กรระหว่าง ประเทศ	1,351.9	0.1	1,387.4	0.1	35.5	2.6
เงินช่วยเหลือที่ให้แก่อนุหน่วยงานอื่น ของรัฐบาล	290,877.9	17.1	321,688.2	15.5	30,810.3	10.6
เพื่อการใช้จ่ายประจำ	274,908.1	16.2	302,802.0	14.6	27,893.9	10.1
เพื่อการลงทุน	15,969.8	0.9	18,886.2	0.9	2,916.4	18.3
<i>ผลประโยชน์เพื่อสังคม</i>	147,601.4	8.7	168,612.0	8.1	21,010.6	14.2
<i>ค่าใช้จ่ายอื่นๆ</i>	4,768.1	0.3	3,817.8	0.2	-950.3	-19.9
เพื่อการใช้จ่ายประจำ	3,481.2	0.2	3,121.3	0.2	-359.9	-10.3
เพื่อการลงทุน	1,286.9	0.1	696.5	0.0	-590.4	-45.9
รายจ่ายเพื่อซื้อสินทรัพย์ทุนถาวร	145,362.3	8.6	225,921.5	10.9	80,559.2	55.4
รายจ่ายเพื่อสินทรัพย์การเงิน	69.6	0.0	872.7	0.0	803.1	1,153.9
รายจ่ายชำระคืนต้นเงินกู้ *	39,494.9	2.3	10,395.0	0.5	-29,099.9	-73.7
รายจ่ายเพื่อชดใช้เงินคงคลัง	0.0	0.0	30,346.1	1.5	30,346.1	100.0

หมายเหตุ * ไม่รวมรายจ่ายชำระต้นเงินกู้ของรัฐวิสาหกิจ เนื่องจากได้รวมไว้อยู่ในหัวข้อเงินอุดหนุนรัฐวิสาหกิจที่ไม่ใช่สถาบันการเงิน

2. งบประมาณรายจ่ายจำแนกตามกระทรวงและหน่วยงาน

งบประมาณรายจ่ายจำนวน 2,070,000 ล้านบาท ได้จัดสรรให้แก่กระทรวงและหน่วยงานเพื่อดำเนินภารกิจที่อยู่ในความรับผิดชอบ ทั้งในส่วนที่เป็นภารกิจพื้นฐานและภารกิจยุทธศาสตร์ซึ่งสอดคล้องกับแผนการบริหารราชการแผ่นดิน พ.ศ. 2552 - 2554

ในปีงบประมาณ พ.ศ. 2554 กระทรวงศึกษาธิการได้รับงบประมาณสูงเป็นอันดับหนึ่งสำหรับพัฒนาคุณภาพและมาตรฐานการจัดการศึกษาในทุกระดับ ลำดับรองลงมาได้แก่ งบกลาง กระทรวงมหาดไทย กระทรวงการคลัง และกระทรวงกลาโหม ตามลำดับ

รายละเอียดปรากฏในตารางต่อไปนี้

ตารางที่ 3 - 14

เปรียบเทียบงบประมาณรายจ่ายจำแนกตามกระทรวง

หน่วย : ล้านบาท

กระทรวง	ปีงบประมาณ				ปีงบประมาณ 2553 เทียบกับ ปีงบประมาณ 2554	
	2553		2554		จำนวน	ร้อยละ
	จำนวน	สัดส่วน	จำนวน	สัดส่วน		
1. งบกลาง	215,006.8	12.6	265,763.0	12.8	50,756.2	23.6
2. สำนักนายกรัฐมนตรี	22,909.9	1.3	25,473.5	1.2	2,563.6	11.2
3. กระทรวงกลาโหม	154,032.5	9.1	170,285.0	8.2	16,252.5	10.6
4. กระทรวงการคลัง	215,709.7	12.7	209,120.0	10.1	-6,589.7	-3.1
5. กระทรวงการต่างประเทศ	6,903.8	0.4	7,670.0	0.4	766.2	11.1
6. กระทรวงการท่องเที่ยวและกีฬา	4,113.1	0.2	5,839.0	0.3	1,725.9	42.0
7. กระทรวงการพัฒนาลังคม และ ความมั่นคงของมนุษย์	9,225.8	0.5	9,826.1	0.5	600.3	6.5
8. กระทรวงเกษตรและสหกรณ์	54,357.8	3.2	76,138.4	3.7	21,780.6	40.1
9. กระทรวงคมนาคม	54,041.6	3.2	76,713.4	3.7	22,671.8	42.0
10. กระทรวงทรัพยากรธรรมชาติและ สิ่งแวดล้อม	20,108.5	1.2	22,341.3	1.1	2,232.8	11.1
11. กระทรวงเทคโนโลยีสารสนเทศ และการสื่อสาร	3,677.6	0.2	4,070.0	0.2	392.4	10.7
12. กระทรวงพลังงาน	1,869.5	0.1	2,130.0	0.1	260.5	13.9
13. กระทรวงพาณิชย์	6,251.7	0.4	7,307.6	0.4	1,055.9	16.9
14. กระทรวงมหาดไทย	187,998.7	11.1	231,685.0	11.2	43,686.3	23.2
15. กระทรวงยุติธรรม	15,168.2	0.9	17,029.6	0.8	1,861.4	12.3
16. กระทรวงแรงงาน	21,540.6	1.3	29,170.0	1.4	7,629.4	35.4
17. กระทรวงวัฒนธรรม	4,347.8	0.3	5,220.0	0.3	872.2	20.1
18. กระทรวงวิทยาศาสตร์ และเทคโนโลยี	7,159.7	0.4	8,760.0	0.4	1,600.3	22.4
19. กระทรวงศึกษาธิการ	346,713.1	20.4	388,050.3	18.7	41,337.2	11.9
20. กระทรวงสาธารณสุข	71,625.4	4.2	88,334.2	4.3	16,708.8	23.3
21. กระทรวงอุตสาหกรรม	5,601.9	0.3	6,750.0	0.3	1,148.1	20.5
22. ส่วนราชการไม่สังกัดสำนักนายกรัฐมนตรี กระทรวง หรือทบวง	74,383.0	4.4	83,399.5	4.0	9,016.5	12.1
23. หน่วยงานของรัฐสภา	4,173.7	0.2	9,014.8	0.4	4,841.1	116.0
24. หน่วยงานของศาล	12,221.5	0.7	14,525.4	0.7	2,303.9	18.9
25. หน่วยงานขององค์กรตาม รัฐธรรมนูญ	10,162.6	0.6	11,442.5	0.6	1,279.9	12.6
26. จังหวัดและกลุ่มจังหวัด	3,300.0	0.2	18,000.0	0.9	14,700.0	445.5
27. รัฐวิสาหกิจ	48,909.1	2.9	109,555.5	5.3	60,646.4	124.0
28. สภากาชาดไทย	2,724.5	0.2	3,709.3	0.2	984.8	36.1
29. กองทุนและเงินทุนหมุนเวียน	115,761.9	6.8	132,330.5	6.4	16,568.6	14.3
30. รายจ่ายเพื่อชดใช้เงินคงคลัง	0.0	0.0	30,346.1	1.5	30,346.1	100.0
รวมทั้งสิ้น	1,700,000.0	100.0	2,070,000.0	100.0	370,000.0	21.8

ตารางที่ 3 - 15

งบประมาณรายจ่ายจำแนกตามหน่วยงาน

หน่วย : ล้านบาท

หน่วยงาน	ปีงบประมาณ	
	2553	2554
งบกลาง	215,006.8	265,763.0
1. ค่าใช้จ่ายตามโครงการอันเนื่องมาจากพระราชดำริ	2,300.0	2,300.0
2. ค่าใช้จ่ายเกี่ยวกับการเสด็จพระราชดำเนินและต้อนรับประมุขต่างประเทศ	500.0	600.0
3. ค่าใช้จ่ายการจัดงานเฉลิมพระเกียรติพระบาทสมเด็จพระเจ้าอยู่หัว เนื่องในโอกาสพระราชพิธีมหามงคลเฉลิมพระชนมพรรษา 7 รอบ 5 ธันวาคม 2554	-	300.0
4. เงินชดเชยค่างานสิ่งก่อสร้าง	1,000.0	2,750.0
5. เงินสำรองจ่ายเพื่อกรณีฉุกเฉินหรือจำเป็น	38,333.1	47,600.0
6. ค่าใช้จ่ายในการรักษาพยาบาลข้าราชการ ลูกจ้าง และพนักงานของรัฐ	48,500.0	62,000.0
7. เงินเบี้ยหวัด บำเหน็จ บำนาญ	87,633.7	96,103.0
8. เงินช่วยเหลือข้าราชการ ลูกจ้างและพนักงานของรัฐ	5,000.0	5,280.0
9. เงินเลื่อนเงินเดือนและเงินปรับวุฒิข้าราชการ	5,000.0	5,000.0
10. เงินสำรอง เงินสมทบและเงินชดเชยของข้าราชการ	26,000.0	30,070.0
11. เงินสมทบของลูกจ้างประจำ	740.0	760.0
12. ค่าใช้จ่ายการปรับบัญชีเงินเดือน ค่าจ้างและค่าตอบแทนรายเดือนของบุคลากรภาครัฐ	-	13,000.0
สำนักนายกรัฐมนตรี	22,909.9	25,473.5
1. สำนักงานปลัดสำนักนายกรัฐมนตรี	3,352.8	4,535.0
2. กรมประชาสัมพันธ์	1,269.9	1,448.8
3. สำนักงานคณะกรรมการคุ้มครองผู้บริโภค	177.9	190.6
4. สำนักเลขาธิการนายกรัฐมนตรี	2,414.7	2,210.2
5. สำนักเลขาธิการคณะรัฐมนตรี	510.1	581.0
6. สำนักข่าวกรองแห่งชาติ	655.6	733.0
7. สำนักงบประมาณ	607.8	633.1
8. สำนักงานสภาความมั่นคงแห่งชาติ	181.5	194.1
9. สำนักงานคณะกรรมการกฤษฎีกา	285.6	318.7
10. สำนักงานคณะกรรมการข้าราชการพลเรือน	2,018.3	2,068.0
11. สำนักงานคณะกรรมการพัฒนาการเศรษฐกิจและสังคมแห่งชาติ	444.3	491.8
12. สำนักงานคณะกรรมการพัฒนาระบบราชการ	306.3	323.3
13. กองอำนวยการรักษาความมั่นคงภายในราชอาณาจักร	8,240.3	8,792.6
14. สำนักงานกองทุนสนับสนุนการวิจัย	1,100.3	1,206.6

หน่วย : ล้านบาท

หน่วยงาน	ปีงบประมาณ	
	2553	2554
15. สำนักงานรับรองมาตรฐานและประเมินคุณภาพการศึกษา (องค์การมหาชน)	423.1	364.1
16. สำนักงานส่งเสริมการจัดประชุมและนิทรรศการ (องค์การมหาชน)	749.8	747.9
17. องค์การบริหารการพัฒนาพื้นที่พิเศษเพื่อการท่องเที่ยวอย่างยั่งยืน (องค์การมหาชน)	171.6	184.7
18. สำนักงานบริหารและพัฒนาองค์ความรู้ (องค์การมหาชน)	-	450.0
กระทรวงกลาโหม	154,032.5	170,285.0
1. สำนักงานปลัดกระทรวงกลาโหม	5,679.2	6,129.7
2. กรมราชองครักษ์	631.4	559.8
3. กองบัญชาการกองทัพไทย	12,669.5	13,676.3
4. กองทัพบก	75,864.2	83,508.8
5. กองทัพเรือ	29,822.5	33,506.6
6. กองทัพอากาศ	28,748.1	31,871.5
7. สถาบันเทคโนโลยีป้องกันประเทศ (องค์การมหาชน)	617.6	1,032.3
กระทรวงการคลัง	215,709.7	209,120.0
1. สำนักงานปลัดกระทรวงการคลัง	1,097.4	867.2
2. กรมธนารักษ์	3,092.3	3,237.5
3. กรมบัญชีกลาง	1,056.2	1,220.9
4. กรมศุลกากร	2,418.4	2,744.6
5. กรมสรรพสามิต	1,966.2	2,168.9
6. กรมสรรพากร	7,195.2	7,795.9
7. สำนักงานคณะกรรมการนโยบายรัฐวิสาหกิจ	113.5	114.3
8. สำนักงานบริหารหนี้สาธารณะ	198,033.0	189,820.0
9. สำนักงานเศรษฐกิจการคลัง	285.5	638.1
10. สำนักงานความร่วมมือพัฒนาเศรษฐกิจกับประเทศเพื่อนบ้าน (องค์การมหาชน)	452.0	512.6
กระทรวงการต่างประเทศ	6,903.8	7,670.0
1. สำนักงานปลัดกระทรวงการต่างประเทศ	6,903.8	7,670.0
กระทรวงการท่องเที่ยวและกีฬา	4,113.1	5,839.0
1. สำนักงานปลัดกระทรวงการท่องเที่ยวและกีฬา	608.2	1,553.9
2. สำนักงานพัฒนาการกีฬานันทนาการ	832.9	904.8
3. สำนักงานพัฒนาการท่องเที่ยว	741.1	1,294.1
4. สถาบันการพลศึกษา	1,930.9	2,086.2

หน่วยงาน	ปีงบประมาณ	
	2553	2554
กระทรวงการพัฒนาสังคมและความมั่นคงของมนุษย์	9,225.8	9,826.1
1. สำนักงานปลัดกระทรวงการพัฒนาสังคมและความมั่นคงของมนุษย์	1,877.0	1,877.0
2. กรมพัฒนาสังคมและสวัสดิการ	4,557.1	5,489.0
3. สำนักงานกิจการสตรีและสถาบันครอบครัว	326.7	356.6
4. สำนักงานส่งเสริมสวัสดิภาพและพิทักษ์เด็ก เยาวชน ผู้ด้อยโอกาส และผู้สูงอายุ	482.8	653.3
5. สำนักงานส่งเสริมและพัฒนาคุณภาพชีวิตคนพิการแห่งชาติ	162.9	192.0
6. สถาบันพัฒนาองค์กรชุมชน (องค์การมหาชน)	1,819.3	1,258.2
กระทรวงเกษตรและสหกรณ์	54,357.8	76,138.4
1. สำนักงานปลัดกระทรวงเกษตรและสหกรณ์	3,140.4	3,190.2
2. กรมการข้าว	1,234.2	1,624.4
3. กรมชลประทาน	24,384.1	41,582.5
4. กรมตรวจบัญชีสหกรณ์	1,045.7	1,117.5
5. กรมประมง	2,785.0	3,312.3
6. กรมปศุสัตว์	4,292.6	4,756.9
7. กรมพัฒนาที่ดิน	4,081.2	4,412.7
8. กรมวิชาการเกษตร	3,055.7	3,271.9
9. กรมส่งเสริมการเกษตร	4,394.6	5,301.4
10. กรมส่งเสริมสหกรณ์	3,266.0	3,786.6
11. กรมหม่อนไหม	-	476.3
12. สำนักงานการปฏิรูปที่ดินเพื่อเกษตรกรรม	1,600.7	1,810.4
13. สำนักงานมาตรฐานสินค้าเกษตรและอาหารแห่งชาติ	230.5	245.2
14. สำนักงานเศรษฐกิจการเกษตร	531.1	585.5
15. สถาบันวิจัยและพัฒนาพื้นที่สูง (องค์การมหาชน)	316.0	463.8
16. สำนักงานพิพิธภัณฑ์เกษตรเฉลิมพระเกียรติ พระบาทสมเด็จพระเจ้าอยู่หัว (องค์การมหาชน)	-	200.8
กระทรวงคมนาคม	54,041.6	76,713.4
1. สำนักงานปลัดกระทรวงคมนาคม	322.4	400.9
2. กรมเจ้าท่า	3,339.2	4,130.8
3. กรมการขนส่งทางบก	2,163.6	2,139.3
4. กรมการบินพลเรือน	846.0	1,374.3
5. กรมทางหลวง	26,385.9	47,444.9
6. กรมทางหลวงชนบท	20,436.2	20,768.5
7. สำนักงานนโยบายและแผนการขนส่งและจราจร	548.3	454.7
กระทรวงทรัพยากรธรรมชาติและสิ่งแวดล้อม	20,108.5	22,341.3
1. สำนักงานปลัดกระทรวงทรัพยากรธรรมชาติและสิ่งแวดล้อม	1,151.0	1,358.3

หน่วยงาน	ปีงบประมาณ	
	2553	2554
2. กรมควบคุมมลพิษ	449.9	538.1
3. กรมทรัพยากรทางทะเลและชายฝั่ง	825.9	1,067.7
4. กรมทรัพยากรธรณี	469.5	534.4
5. กรมทรัพยากรน้ำ	5,019.1	4,902.2
6. กรมทรัพยากรน้ำบาดาล	1,098.8	1,354.5
7. กรมป่าไม้	3,031.1	3,339.1
8. กรมส่งเสริมคุณภาพสิ่งแวดล้อม	449.8	549.5
9. กรมอุทยานแห่งชาติ สัตว์ป่า และพันธุ์พืช	7,135.4	8,107.9
10. สำนักงานนโยบายและแผนทรัพยากรธรรมชาติและสิ่งแวดล้อม	279.0	330.1
11. สำนักงานพัฒนาเศรษฐกิจจากฐานชีวภาพ (องค์การมหาชน)	119.0	158.7
12. องค์การบริหารจัดการก๊าซเรือนกระจก (องค์การมหาชน)	80.0	100.8
กระทรวงเทคโนโลยีสารสนเทศและการสื่อสาร	3,677.6	4,070.0
1. สำนักงานปลัดกระทรวงเทคโนโลยีสารสนเทศและการสื่อสาร	1,311.5	1,561.4
2. กรมอุตุนิยมวิทยา	998.2	1,125.8
3. สำนักงานสถิติแห่งชาติ	1,039.1	1,004.5
4. สำนักงานส่งเสริมอุตสาหกรรมซอฟต์แวร์แห่งชาติ (องค์การมหาชน)	328.8	378.3
กระทรวงพลังงาน	1,869.5	2,130.0
1. สำนักงานปลัดกระทรวงพลังงาน	505.5	555.5
2. กรมเชื้อเพลิงธรรมชาติ	176.5	216.7
3. กรมธุรกิจพลังงาน	273.9	291.6
4. กรมพัฒนาพลังงานทดแทนและอนุรักษ์พลังงาน	830.8	953.2
5. สำนักงานนโยบายและแผนพลังงาน	62.3	91.8
6. สถาบันบริหารกองทุนพลังงาน (องค์การมหาชน)	20.5	21.2
กระทรวงพาณิชย์	6,251.7	7,307.6
1. สำนักงานปลัดกระทรวงพาณิชย์	1,154.3	1,353.9
2. กรมการค้าต่างประเทศ	387.8	510.5
3. กรมการค้าภายใน	770.7	1,105.0
4. กรมเจรจาการค้าระหว่างประเทศ	383.5	428.0
5. กรมทรัพย์สินทางปัญญา	226.0	338.1
6. กรมพัฒนาธุรกิจการค้า	516.2	583.2
7. กรมส่งเสริมการค้าส่งออก	2,484.7	2,603.2
8. ศูนย์ส่งเสริมศิลปาชีพระหว่างประเทศ (องค์การมหาชน)	199.9	245.4
9. สถาบันวิจัยและพัฒนาอัญมณีและเครื่องประดับแห่งชาติ (องค์การมหาชน)	128.6	140.3
กระทรวงมหาดไทย	187,998.7	231,685.0
1. สำนักงานปลัดกระทรวงมหาดไทย	2,697.8	3,093.2
2. กรมการปกครอง	28,383.9	34,443.7
3. กรมการพัฒนาชุมชน	3,287.2	4,000.0

หน่วย : ล้านบาท

หน่วยงาน	ปีงบประมาณ	
	2553	2554
4. กรมที่ดิน	4,827.8	5,673.8
5. กรมป้องกันและบรรเทาสาธารณภัย	2,949.1	2,623.6
6. กรมโยธาธิการและผังเมือง	4,442.3	6,800.7
7. กรมส่งเสริมการปกครองท้องถิ่น	126,878.4	160,025.4
8. กรุงเทพมหานคร	13,182.2	13,629.6
9. เมืองพัทยา	1,350.0	1,395.0
กระทรวงยุติธรรม	15,168.2	17,029.6
1. สำนักงานปลัดกระทรวงยุติธรรม	559.6	804.6
2. กรมคุมประพฤติ	1,344.0	1,449.9
3. กรมคุ้มครองสิทธิและเสรีภาพ	362.9	410.9
4. กรมบังคับคดี	644.3	740.3
5. กรมพินิจและคุ้มครองเด็กและเยาวชน	1,368.9	1,459.8
6. กรมราชทัณฑ์	7,910.8	8,870.3
7. กรมสอบสวนคดีพิเศษ	685.0	732.8
8. สำนักงานกิจการยุติธรรม	109.4	195.8
9. สถาบันนิติวิทยาศาสตร์	203.5	249.5
10. สำนักงานคณะกรรมการป้องกันและปราบปรามยาเสพติด	1,789.5	1,896.1
11. สำนักงานคณะกรรมการป้องกันและปราบปรามการทุจริตในภาครัฐ	190.3	219.6
กระทรวงแรงงาน	21,540.6	29,170.0
1. สำนักงานปลัดกระทรวงแรงงาน	1,029.0	1,146.7
2. กรมการจัดหางาน	872.6	946.1
3. กรมพัฒนาฝีมือแรงงาน	1,537.5	1,907.0
4. กรมสวัสดิการและคุ้มครองแรงงาน	873.7	964.7
5. สำนักงานประกันสังคม	17,227.8	24,205.5
กระทรวงวัฒนธรรม	4,347.8	5,220.0
1. สำนักงานปลัดกระทรวงวัฒนธรรม	1,015.8	1,289.2
2. กรมการศาสนา	316.3	405.4
3. กรมศิลปากร	1,386.0	1,706.2
4. สำนักงานคณะกรรมการวัฒนธรรมแห่งชาติ	596.3	654.1
5. สำนักงานศิลปวัฒนธรรมร่วมสมัย	135.3	146.7
6. สถาบันบัณฑิตพัฒนศิลป์	825.2	865.2
7. ศูนย์มานุษยวิทยาสิรินธร (องค์การมหาชน)	72.9	94.7
8. หอภาพยนตร์ (องค์การมหาชน)	-	58.5
กระทรวงวิทยาศาสตร์และเทคโนโลยี	7,159.7	8,760.0
1. สำนักงานปลัดกระทรวงวิทยาศาสตร์และเทคโนโลยี	2,206.5	2,043.9
2. กรมวิทยาศาสตร์บริการ	366.9	444.1
3. สำนักงานปรมาณูเพื่อสันติ	235.7	270.8

หน่วยงาน	ปีงบประมาณ	
	2553	2554
4. สำนักงานพัฒนาวิทยาศาสตร์และเทคโนโลยีแห่งชาติ	3,158.3	4,040.9
5. สำนักงานคณะกรรมการนโยบายวิทยาศาสตร์ เทคโนโลยีและนวัตกรรมแห่งชาติ	96.2	110.2
6. สำนักงานพัฒนาเทคโนโลยีอวกาศและภูมิสารสนเทศ (องค์การมหาชน)	265.2	326.6
7. สถาบันเทคโนโลยีนิวเคลียร์แห่งชาติ (องค์การมหาชน)	421.4	491.5
8. สถาบันวิจัยแสงซินโครตรอน (องค์การมหาชน)	241.7	270.5
9. สถาบันวิจัยดาราศาสตร์แห่งชาติ (องค์การมหาชน)	81.4	192.4
10. สถาบันสารสนเทศทรัพยากรน้ำและการเกษตร (องค์การมหาชน)	86.4	144.0
11. สำนักงานนวัตกรรมแห่งชาติ (องค์การมหาชน)	-	425.1
กระทรวงศึกษาธิการ	346,713.1	388,050.3
1. สำนักงานปลัดกระทรวงศึกษาธิการ	38,089.4	41,233.9
2. สำนักงานเลขาธิการสภาการศึกษา	241.8	310.1
3. สำนักงานคณะกรรมการการศึกษาขั้นพื้นฐาน	221,100.0	241,406.9
4. สำนักงานคณะกรรมการการอาชีวศึกษา	18,028.6	22,284.3
5. สำนักงานคณะกรรมการการอุดมศึกษา	5,970.9	7,448.6
6. มหาวิทยาลัยเกษตรศาสตร์	2,870.0	3,310.8
7. มหาวิทยาลัยขอนแก่น	3,099.3	3,614.4
8. มหาวิทยาลัยธรรมศาสตร์	2,024.8	2,287.1
9. มหาวิทยาลัยนเรศวร	1,822.2	2,379.5
10. มหาวิทยาลัยมหาสารคาม	720.9	847.0
11. มหาวิทยาลัยแม่โจ้	678.1	826.5
12. มหาวิทยาลัยรามคำแหง	1,085.8	1,248.6
13. มหาวิทยาลัยศรีนครินทรวิโรฒ	2,118.6	2,694.5
14. มหาวิทยาลัยศิลปากร	921.5	1,118.3
15. มหาวิทยาลัยสงขลานครินทร์	3,267.6	3,719.5
16. มหาวิทยาลัยสุโขทัยธรรมาธิราช	635.0	708.9
17. มหาวิทยาลัยอุบลราชธานี	493.7	633.8
18. สถาบันบัณฑิตพัฒนบริหารศาสตร์	429.8	515.8
19. สถาบันเทคโนโลยีนิวทิววัน	80.3	96.4
20. มหาวิทยาลัยราชภัฏวราสารชนครินทร์	514.8	617.8
21. มหาวิทยาลัยนครพนม	382.0	489.5
22. มหาวิทยาลัยราชภัฏกาญจนบุรี	169.2	201.5
23. มหาวิทยาลัยราชภัฏกาฬสินธุ์	76.7	92.0
24. มหาวิทยาลัยราชภัฏกำแพงเพชร	227.8	271.8
25. มหาวิทยาลัยราชภัฏจันทรเกษม	259.6	315.3
26. มหาวิทยาลัยราชภัฏชัยภูมิ	69.1	153.9
27. มหาวิทยาลัยราชภัฏเชียงใหม่	226.2	309.3
28. มหาวิทยาลัยราชภัฏเชียงใหม่	330.8	396.9

หน่วยงาน	ปีงบประมาณ	
	2553	2554
29. มหาวิทยาลัยราชภัฏเทพสตรี	229.2	273.3
30. มหาวิทยาลัยราชภัฏธนบุรี	205.9	247.1
31. มหาวิทยาลัยราชภัฏนครปฐม	196.7	244.4
32. มหาวิทยาลัยราชภัฏนครราชสีมา	233.4	326.8
33. มหาวิทยาลัยราชภัฏนครศรีธรรมราช	253.4	286.9
34. มหาวิทยาลัยราชภัฏนครสวรรค์	217.3	260.0
35. มหาวิทยาลัยราชภัฏบ้านสมเด็จเจ้าพระยา	239.6	319.4
36. มหาวิทยาลัยราชภัฏบุรีรัมย์	210.8	253.0
37. มหาวิทยาลัยราชภัฏพระนคร	313.3	379.2
38. มหาวิทยาลัยราชภัฏพระนครศรีอยุธยา	153.0	217.0
39. มหาวิทยาลัยราชภัฏพิบูลสงคราม	268.6	308.0
40. มหาวิทยาลัยราชภัฏเพชรบุรี	258.2	316.6
41. มหาวิทยาลัยราชภัฏวไลยอลงกรณ์ ในพระบรมราชูปถัมภ์ จังหวัดปทุมธานี	270.0	323.0
42. มหาวิทยาลัยราชภัฏเพชรบูรณ์	215.6	257.8
43. มหาวิทยาลัยราชภัฏภูเก็ต	149.9	183.9
44. มหาวิทยาลัยราชภัฏมหาสารคาม	233.5	278.6
45. มหาวิทยาลัยราชภัฏยะลา	212.8	255.4
46. มหาวิทยาลัยราชภัฏราชนครินทร์	197.5	236.3
47. มหาวิทยาลัยราชภัฏร้อยเอ็ด	122.0	166.4
48. มหาวิทยาลัยราชภัฏรำไพพรรณี	196.6	234.8
49. มหาวิทยาลัยราชภัฏเลย	201.3	329.2
50. มหาวิทยาลัยราชภัฏลำปาง	183.7	228.0
51. มหาวิทยาลัยราชภัฏศรีสะเกษ	161.7	210.9
52. มหาวิทยาลัยราชภัฏสกลนคร	203.7	272.3
53. มหาวิทยาลัยราชภัฏสงขลา	272.5	324.6
54. มหาวิทยาลัยราชภัฏสวนดุสิต	396.7	493.4
55. มหาวิทยาลัยราชภัฏสวนสุนันทา	392.3	493.4
56. มหาวิทยาลัยราชภัฏสุราษฎร์ธานี	242.0	294.9
57. มหาวิทยาลัยราชภัฏสุรินทร์	203.1	243.7
58. มหาวิทยาลัยราชภัฏหมู่บ้านจอมบึง	132.8	159.3
59. มหาวิทยาลัยราชภัฏอุดรธานี	236.0	346.2
60. มหาวิทยาลัยราชภัฏอุตรดิตถ์	243.4	290.1
61. มหาวิทยาลัยราชภัฏอุบลราชธานี	234.8	318.3
62. มหาวิทยาลัยเทคโนโลยีราชมงคลธัญบุรี	821.0	985.2
63. มหาวิทยาลัยเทคโนโลยีราชมงคลกรุงเทพ	621.5	730.2
64. มหาวิทยาลัยเทคโนโลยีราชมงคลตะวันออก	454.4	543.0

หน่วยงาน	ปีงบประมาณ	
	2553	2554
65. มหาวิทยาลัยเทคโนโลยีราชมงคลพระนคร	639.4	765.5
66. มหาวิทยาลัยเทคโนโลยีราชมงคลรัตนโกสินทร์	570.8	721.7
67. มหาวิทยาลัยเทคโนโลยีราชมงคลล้านนา	833.8	998.8
68. มหาวิทยาลัยเทคโนโลยีราชมงคลศรีวิชัย	700.6	827.5
69. มหาวิทยาลัยเทคโนโลยีราชมงคลสุวรรณภูมิ	577.8	691.9
70. มหาวิทยาลัยเทคโนโลยีราชมงคลอีสาน	851.7	1,017.9
71. มหาวิทยาลัยเทคโนโลยีสุรนารี	767.8	1,007.4
72. มหาวิทยาลัยวลัยลักษณ์	564.2	742.7
73. มหาวิทยาลัยเทคโนโลยีพระจอมเกล้าธนบุรี	941.2	1,128.3
74. มหาวิทยาลัยแม่ฟ้าหลวง	485.8	642.6
75. มหาวิทยาลัยมหาจุฬาลงกรณราชวิทยาลัย	873.3	1,048.0
76. มหาวิทยาลัยมหามกุฏราชวิทยาลัย	601.9	722.3
77. มหาวิทยาลัยมหิดล	9,027.3	10,271.1
78. มหาวิทยาลัยเทคโนโลยีพระจอมเกล้าพระนครเหนือ	1,061.0	1,245.2
79. มหาวิทยาลัยบูรพา	985.9	1,238.2
80. มหาวิทยาลัยทักษิณ	512.1	612.1
81. จุฬาลงกรณ์มหาวิทยาลัย	3,709.0	4,264.5
82. มหาวิทยาลัยเชียงใหม่	4,135.9	4,555.6
83. สถาบันเทคโนโลยีพระจอมเกล้าเจ้าคุณทหารลาดกระบัง	1,091.9	1,265.6
84. สถาบันส่งเสริมการสอนวิทยาศาสตร์และเทคโนโลยี	1,378.8	1,585.6
85. สำนักงานเลขาธิการคุรุสภา	190.1	298.2
86. สำนักงานคณะกรรมการส่งเสริมสวัสดิการและ สวัสดิภาพครูและบุคลากรทางการศึกษา	152.5	209.0
87. โรงเรียนมหิดลวิทยานุสรณ์	283.3	318.2
88. สถาบันระหว่างประเทศเพื่อการค้าและการพัฒนา (องค์การมหาชน)	42.3	49.6
89. สถาบันทดสอบทางการศึกษาแห่งชาติ (องค์การมหาชน)	422.0	659.3
กระทรวงสาธารณสุข	71,625.4	88,334.2
1. สำนักงานปลัดกระทรวงสาธารณสุข	58,170.7	71,071.5
2. กรมการแพทย์	3,494.2	5,659.3
3. กรมควบคุมโรค	3,192.3	3,379.2
4. กรมพัฒนาการแพทย์แผนไทยและการแพทย์ทางเลือก	173.3	273.4
5. กรมวิทยาศาสตร์การแพทย์	781.9	971.0
6. กรมสนับสนุนบริการสุขภาพ	703.5	854.3
7. กรมสุขภาพจิต	1,917.3	2,343.8
8. กรมอนามัย	1,524.5	1,793.1
9. สำนักงานคณะกรรมการอาหารและยา	567.7	708.6
10. สถาบันวิจัยระบบสาธารณสุข	186.8	100.6

หน่วย : ล้านบาท

หน่วยงาน	ปีงบประมาณ	
	2553	2554
11. สำนักงานหลักประกันสุขภาพแห่งชาติ	858.5	964.2
12. สถาบันการแพทย์ฉุกเฉินแห่งชาติ	54.7	164.8
13. สถาบันรับรองคุณภาพสถานพยาบาล (องค์การมหาชน)	-	50.4
กระทรวงอุตสาหกรรม	5,601.9	6,750.0
1. สำนักงานปลัดกระทรวงอุตสาหกรรม	1,164.3	1,435.5
2. กรมโรงงานอุตสาหกรรม	753.7	814.6
3. กรมส่งเสริมอุตสาหกรรม	964.9	1,058.6
4. กรมอุตสาหกรรมพื้นฐานและการเหมืองแร่	305.3	393.9
5. สำนักงานคณะกรรมการอ้อยและน้ำตาลทราย	373.8	739.7
6. สำนักงานมาตรฐานผลิตภัณฑ์อุตสาหกรรม	605.1	757.3
7. สำนักงานเศรษฐกิจอุตสาหกรรม	584.5	587.2
8. สำนักงานคณะกรรมการส่งเสริมการลงทุน	850.3	963.2
ส่วนราชการไม่สังกัดสำนักนายกรัฐมนตรี กระทรวง หรือทบวง	74,383.0	83,399.5
1. สำนักพระราชพิธีการ	477.5	474.2
2. สำนักพระราชวัง	2,429.4	2,606.3
3. สำนักงานพระพุทธศาสนาแห่งชาติ	3,588.8	3,807.7
4. สำนักงานคณะกรรมการพิเศษเพื่อประสานงาน โครงการอันเนื่องมาจากพระราชดำริ	83.0	225.2
5. สำนักงานคณะกรรมการวิจัยแห่งชาติ	914.0	981.8
6. ราชบัณฑิตยสถาน	117.6	131.3
7. สำนักงานตำรวจแห่งชาติ	66,594.6	74,990.7
8. สำนักงานป้องกันและปราบปรามการฟอกเงิน	178.1	182.3
หน่วยงานของรัฐสภา	4,173.7	9,014.8
1. สำนักงานเลขาธิการวุฒิสภา	1,189.6	1,280.8
2. สำนักงานเลขาธิการสภาผู้แทนราษฎร	2,578.0	7,350.7
3. สถาบันพระปกเกล้า	406.1	383.3
หน่วยงานของศาล	12,221.5	14,525.4
1. สำนักงานศาลรัฐธรรมนูญ	182.4	212.2
2. สำนักงานศาลยุติธรรม	10,836.0	12,981.3
3. สำนักงานศาลปกครอง	1,203.1	1,331.9
หน่วยงานขององค์กรตามรัฐธรรมนูญ	10,162.6	11,442.5
1. สำนักงานคณะกรรมการการเลือกตั้ง	1,595.8	1,724.0
2. สำนักงานผู้ตรวจการแผ่นดิน	155.6	191.9
3. สำนักงานคณะกรรมการป้องกันและปราบปรามการทุจริตแห่งชาติ	983.7	1,032.1
4. สำนักงานการตรวจเงินแผ่นดิน	1,500.2	1,653.2
5. สำนักงานคณะกรรมการสิทธิมนุษยชนแห่งชาติ	152.0	182.0
6. สำนักงานอัยการสูงสุด	5,596.9	6,469.4

หน่วย : ล้านบาท

หน่วยงาน	ปีงบประมาณ	
	2553	2554
7. สำนักงานสภาพัฒนาการเศรษฐกิจและสังคมแห่งชาติ	178.4	189.9
จังหวัดและกลุ่มจังหวัด	3,300.0	18,000.0
1. จังหวัดนนทบุรี	32.1	156.6
2. จังหวัดปทุมธานี	35.0	176.9
3. จังหวัดพระนครศรีอยุธยา	39.3	202.8
4. จังหวัดสระบุรี	33.9	154.7
5. จังหวัดชัยนาท	35.2	144.0
6. จังหวัดลพบุรี	33.4	159.1
7. จังหวัดสิงห์บุรี	30.3	121.6
8. จังหวัดอ่างทอง	31.1	129.0
9. จังหวัดฉะเชิงเทรา	37.4	177.9
10. จังหวัดปราจีนบุรี	34.3	146.1
11. จังหวัดสระแก้ว	38.2	157.1
12. จังหวัดนครนายก	34.2	135.6
13. จังหวัดสมุทรปราการ	46.0	273.1
14. จังหวัดกาญจนบุรี	36.3	170.6
15. จังหวัดนครปฐม	32.4	162.4
16. จังหวัดราชบุรี	33.6	171.6
17. จังหวัดสุพรรณบุรี	36.8	169.9
18. จังหวัดประจวบคีรีขันธ์	38.7	145.5
19. จังหวัดเพชรบุรี	39.4	145.9
20. จังหวัดสมุทรสาคร	42.4	194.6
21. จังหวัดสมุทรสงคราม	35.7	142.8
22. จังหวัดชุมพร	32.9	138.4
23. จังหวัดสุราษฎร์ธานี	34.8	164.1
24. จังหวัดนครศรีธรรมราช	39.8	197.2
25. จังหวัดพัทลุง	32.3	139.5
26. จังหวัดระนอง	29.8	116.8
27. จังหวัดพังงา	28.4	123.1
28. จังหวัดภูเก็ต	28.4	126.2
29. จังหวัดกระบี่	31.9	135.5
30. จังหวัดตรัง	32.2	140.3
31. จังหวัดสงขลา	37.5	190.0
32. จังหวัดสตูล	33.8	130.5
33. จังหวัดปัตตานี	37.6	166.4
34. จังหวัดยะลา	34.9	154.5
35. จังหวัดนราธิวาส	39.3	165.3

หน่วยงาน	ปีงบประมาณ	
	2553	2554
36. จังหวัดจันทบุรี	33.5	144.2
37. จังหวัดชลบุรี	44.8	246.1
38. จังหวัดระยอง	45.1	248.4
39. จังหวัดตราด	32.3	133.2
40. จังหวัดหนองคาย	44.4	172.2
41. จังหวัดเลย	43.6	158.9
42. จังหวัดอุดรธานี	45.9	192.9
43. จังหวัดหนองบัวลำภู	44.4	154.5
44. จังหวัดนครพนม	47.1	179.5
45. จังหวัดมุกดาหาร	39.1	144.5
46. จังหวัดสกลนคร	47.9	188.3
47. จังหวัดร้อยเอ็ด	49.6	198.6
48. จังหวัดขอนแก่น	52.8	215.1
49. จังหวัดมหาสารคาม	43.9	163.1
50. จังหวัดกาฬสินธุ์	45.5	180.0
51. จังหวัดอำนาจเจริญ	35.0	152.1
52. จังหวัดศรีสะเกษ	46.7	207.9
53. จังหวัดยโสธร	40.5	173.6
54. จังหวัดอุบลราชธานี	44.5	212.5
55. จังหวัดสุรินทร์	42.2	197.3
56. จังหวัดนครราชสีมา	48.6	262.4
57. จังหวัดบุรีรัมย์	46.6	219.5
58. จังหวัดชัยภูมิ	41.3	194.9
59. จังหวัดเชียงใหม่	42.3	218.9
60. จังหวัดแม่ฮ่องสอน	48.7	187.4
61. จังหวัดลำปาง	35.5	170.4
62. จังหวัดลำพูน	35.2	155.8
63. จังหวัดน่าน	39.7	163.2
64. จังหวัดพะเยา	39.8	164.3
65. จังหวัดเชียงราย	43.8	189.0
66. จังหวัดแพร่	36.6	150.8
67. จังหวัดตาก	40.6	170.0
68. จังหวัดพิษณุโลก	37.3	175.3
69. จังหวัดสุโขทัย	35.8	162.0
70. จังหวัดเพชรบูรณ์	41.4	186.0
71. จังหวัดอุตรดิตถ์	34.7	149.1
72. จังหวัดกำแพงเพชร	36.0	167.5

หน่วย : ล้านบาท

หน่วยงาน	ปีงบประมาณ	
	2553	2554
73. จังหวัดพิจิตร	35.9	151.4
74. จังหวัดนครสวรรค์	38.1	182.5
75. จังหวัดอุทัยธานี	35.0	153.1
76. กลุ่มจังหวัดภาคกลางตอนบน 1	25.0	284.0
77. กลุ่มจังหวัดภาคกลางตอนบน 2	23.2	225.2
78. กลุ่มจังหวัดภาคกลางตอนกลาง	33.2	364.9
79. กลุ่มจังหวัดภาคกลางตอนล่าง 1	24.8	276.9
80. กลุ่มจังหวัดภาคกลางตอนล่าง 2	5.0	257.4
81. กลุ่มจังหวัดภาคใต้ฝั่งอ่าวไทย	25.0	261.8
82. กลุ่มจังหวัดภาคใต้ฝั่งอันดามัน	26.9	258.6
83. กลุ่มจังหวัดภาคใต้ชายแดน	32.7	329.3
84. กลุ่มจังหวัดภาคตะวันออกเฉียงเหนือตอนบน 1	19.2	318.7
85. กลุ่มจังหวัดภาคตะวันออกเฉียงเหนือตอนบน 2	5.0	278.6
86. กลุ่มจังหวัดภาคตะวันออกเฉียงเหนือตอนบน 2	5.0	211.7
87. กลุ่มจังหวัดภาคตะวันออกเฉียงเหนือตอนกลาง	5.0	312.2
88. กลุ่มจังหวัดภาคตะวันออกเฉียงเหนือตอนล่าง 1	31.9	362.5
89. กลุ่มจังหวัดภาคตะวันออกเฉียงเหนือตอนล่าง 2	29.8	307.6
90. กลุ่มจังหวัดภาคเหนือตอนบน 1	28.9	301.8
91. กลุ่มจังหวัดภาคเหนือตอนบน 2	28.6	273.8
92. กลุ่มจังหวัดภาคเหนือตอนล่าง 1	33.9	344.6
93. กลุ่มจังหวัดภาคเหนือตอนล่าง 2	25.9	268.4
รัฐวิสาหกิจ	48,909.1	109,555.5
1. ธนาคารเพื่อการเกษตรและสหกรณ์การเกษตร	5,579.5	52,000.0
2. ธนาคารเพื่อการส่งออกและนำเข้าแห่งประเทศไทย	35.9	-
3. ธนาคารพัฒนาวิสาหกิจขนาดกลางและขนาดย่อมแห่งประเทศไทย	7.7	41.9
4. บริษัทประกันสินเชื่อบุคคลสหกรณ์ขนาดย่อม	-	525.0
5. การท่องเที่ยวแห่งประเทศไทย	4,549.8	5,278.0
6. การกีฬาแห่งประเทศไทย	2,503.4	2,890.0
7. การเคหะแห่งชาติ	3,306.2	3,511.5
8. องค์การตลาดเพื่อเกษตรกร	339.8	444.5
9. องค์การสวนยาง	20.4	22.5
10. สำนักงานกองทุนส่งเสริมการทำสวนยาง	977.4	1,214.3
11. การทางพิเศษแห่งประเทศไทย	7,036.0	8,143.6
12. องค์การขนส่งมวลชนกรุงเทพ	20.5	1,308.2
13. สถาบันการบินพลเรือน	196.0	244.7
14. การรถไฟแห่งประเทศไทย	9,216.6	11,994.9
15. การรถไฟฟ้าขนส่งมวลชนแห่งประเทศไทย	6,423.1	7,626.4

หน่วยงาน	ปีงบประมาณ	
	2553	2554
16. องค์การอุตสาหกรรมป่าไม้	100.5	140.2
17. องค์การสวนพฤกษศาสตร์	160.8	188.7
18. องค์การจัดการน้ำเสีย	188.6	71.4
19. องค์การสวนสัตว์	708.6	1,029.0
20. องค์การคลังสินค้า	4,918.9	3,406.1
21. การไฟฟ้านครหลวง	8.9	646.3
22. การไฟฟ้าส่วนภูมิภาค	62.0	3,941.3
23. การประปานครหลวง	7.0	627.9
24. การประปาส่วนภูมิภาค	1,188.3	2,501.3
25. สถาบันวิจัยวิทยาศาสตร์และเทคโนโลยีแห่งประเทศไทย	716.3	846.6
26. องค์การพิพิธภัณฑสถานแห่งชาติ	364.3	462.8
27. องค์การเภสัชกรรม	263.6	446.4
28. การนิคมอุตสาหกรรมแห่งประเทศไทย	9.0	2.0
สภาอากาศไทย	2,724.5	3,709.3
1. สภาอากาศไทย	2,724.5	3,709.3
กองทุนและเงินทุนหมุนเวียน	115,761.9	132,330.5
1. กองทุนหมู่บ้านและชุมชนเมืองแห่งชาติ	200.0	230.0
2. กองทุนเศรษฐกิจสร้างสรรค์	-	300.0
3. กองทุนเงินให้กู้ยืมเพื่อการศึกษา	20,068.8	21,000.0
4. กองทุนรวมเพื่อช่วยเหลือเกษตรกร	1,000.0	1,000.0
5. กองทุนบริหารเงินกู้เพื่อการปรับโครงสร้างหนี้สาธารณะและพัฒนาลาดตลาดตราสารหนี้ในประเทศ	10.0	26.7
6. กองทุนส่งเสริมการจัดสวัสดิการสังคม	-	100.0
7. กองทุนคุ้มครองเด็ก	-	60.0
8. กองทุนส่งเสริมและพัฒนาคุณภาพชีวิตคนพิการ	-	50.0
9. กองทุนผู้สูงอายุ	-	100.0
10. กองทุนเพื่อการป้องกันและปราบปรามการค้ามนุษย์	-	20.0
11. กองทุนจัดรูปที่ดิน	60.0	200.0
12. กองทุนฟื้นฟูและพัฒนาเกษตรกร	1,127.0	3,614.1
13. กองทุนปรับโครงสร้างการผลิตภาคเกษตรเพื่อเพิ่มขีดความสามารถการแข่งขันของประเทศ	-	100.0
14. กองทุนหมุนเวียนเพื่อการกู้ยืมแก่เกษตรกรและผู้ยากจน	-	50.0
15. กองทุนพัฒนาสหกรณ์	100.0	116.8
16. กองทุนส่งเสริมวิสาหกิจขนาดกลางและขนาดย่อม	-	200.0
17. กองทุนการปฏิรูปที่ดินเพื่อเกษตรกรรม	1,000.0	-
18. กองทุนสิ่งแวดล้อม	-	100.0
19. กองทุนส่งเสริมการค้าระหว่างประเทศ	430.0	200.0

หน่วย : ล้านบาท

หน่วยงาน	ปีงบประมาณ	
	2553	2554
20. กองทุนยุติธรรม	-	30.0
21. กองทุนสงเคราะห์ลูกจ้าง	50.0	-
22. กองทุนเพื่อผู้ใช้แรงงาน	-	50.0
23. กองทุนส่งเสริมการเผยแพร่พระพุทธศาสนาเฉลิมพระเกียรติ 80 พรรษา	28.0	-
24. กองทุนเพื่อการพัฒนาาระบบมาตริวิทยา	200.0	300.0
25. กองทุนสงเคราะห์	-	795.0
26. กองทุนส่งเสริมโรงเรียนในระบบ	50.0	60.0
27. กองทุนส่งเสริมและพัฒนาการศึกษาสำหรับคนพิการ	100.0	120.0
28. กองทุนหลักประกันสุขภาพแห่งชาติ	89,384.8	101,057.9
29. กองทุนภูมิปัญญาแพทย์แผนไทย	130.0	150.0
30. กองทุนการแพทย์ฉุกเฉิน	390.3	525.0
31. กองทุนส่งเสริมวิสาหกิจขนาดกลางและขนาดย่อม	266.0	600.0
32. กองทุนเพื่อการสืบสวนและสอบสวนคดีอาญา	550.0	500.0
33. กองทุนพัฒนาการเมืองภาคพลเมือง	50.0	65.0
34. กองทุนเพื่อการพัฒนาพรรคการเมือง	100.0	200.0
35. กองทุนพัฒนาการกีฬาแห่งชาติ	400.0	400.0
36. กองทุนกีฬามวย	30.0	10.0
37. กองทุนส่งเสริมกีฬาอาชีพ	37.0	-
รายจ่ายเพื่อชดใช้เงินคงคลัง	-	30,346.1
1. รายจ่ายเพื่อชดใช้เงินคงคลัง	-	30,346.1
รวมทั้งสิ้น	1,700,000.0	2,070,000.0

ตารางที่ 3 - 16
งบประมาณรายจ่ายปีงบประมาณ พ.ศ. 2554
จำแนกตามกระทรวงและรายการจ่าย

กระทรวง	งบรายจ่าย	งบบุคลากร	งบดำเนินงาน	งบลงทุน	งบเงินอุดหนุน	งบรายจ่ายอื่น	รวม
							หน่วย : ล้านบาท
1. งบกลาง	18,000.0	71,080.0	41,250.0	126,933.0	8,500.0	265,763.0	
2. สำนักนายกรัฐมนตรี	3,014.7	1,886.9	589.9	8,121.6	11,860.4	25,473.5	
3. กระทรวงกลาโหม	73,148.3	16,786.1	5,262.8	2,886.6	72,201.2	170,285.0	
4. กระทรวงการคลัง	9,636.1	6,196.3	1,465.3	524.4	191,297.9	209,120.0	
5. กระทรวงการต่างประเทศ	2,615.3	2,190.0	655.2	955.2	1,254.3	7,670.0	
6. กระทรวงการท่องเที่ยวและกีฬา	1,195.4	929.5	2,570.2	838.7	305.2	5,839.0	
7. กระทรวงการพัฒนาสังคมและความมั่นคงของมนุษย์	2,286.4	3,735.9	881.8	2,737.8	184.2	9,826.1	
8. กระทรวงคมนาคม	21,212.5	12,819.4	38,226.4	2,806.4	1,073.7	76,138.4	
9. กระทรวงแรงงาน	7,589.5	2,074.3	66,062.4	39.2	948.0	76,713.4	
10. กระทรวงทรัพยากรธรรมชาติและสิ่งแวดล้อม	7,759.5	5,048.0	7,466.9	429.5	1,637.4	22,341.3	
11. กระทรวงเทคโนโลยีสารสนเทศและการสื่อสาร	829.5	1,570.3	792.2	533.5	344.5	4,070.0	
12. กระทรวงพลังงาน	608.6	670.1	529.8	26.9	294.6	2,130.0	
13. กระทรวงพาณิชย์	2,161.1	2,758.5	283.0	640.8	1,464.2	7,307.6	
14. กระทรวงมหาดไทย	15,467.2	32,758.7	7,525.3	174,053.8	1,880.0	231,685.0	
15. กระทรวงยุติธรรม	6,655.8	6,996.2	1,711.8	407.1	1,258.7	17,029.6	
16. กระทรวงวัฒนธรรม	2,442.2	1,849.3	258.8	23,600.2	717.5	29,170.0	
17. กระทรวงสาธารณสุข	1,780.6	867.9	1,386.2	789.7	385.6	5,220.0	
18. กระทรวงวิทยาศาสตร์และเทคโนโลยี	311.5	538.2	89.7	7,730.3	90.3	8,760.0	
19. กระทรวงศึกษาธิการ	203,802.5	28,562.0	25,801.9	124,512.4	5,371.5	388,050.3	
20. กระทรวงสาธารณสุข	56,726.0	11,301.5	15,240.4	4,760.7	305.6	88,334.2	
21. กระทรวงอุตสาหกรรม	1,677.2	885.5	483.9	805.2	2,898.2	6,750.0	
22. ส่วนราชการไม่สังกัดสำนักนายกรัฐมนตรี กระทรวง หรือทบวง	56,757.8	14,788.7	6,188.8	5,226.4	437.8	83,399.5	
23. หน่วยงานของรัฐสภา	-	-	-	2,260.1	6,754.7	9,014.8	
24. หน่วยงานของศาล	-	-	-	-	14,525.4	14,525.4	
25. หน่วยงานขององค์กรตามรัฐธรรมนูญ	-	-	-	1,915.9	9,526.6	11,442.5	
26. จังหวัดและกลุ่มจังหวัด	-	-	8,891.4	-	1,195.0	18,000.0	
27. รัฐวิสาหกิจ	-	-	7,337.8	20,413.4	81,804.3	109,555.5	
28. สภาวิชาชีพ	-	-	-	3,709.3	-	3,709.3	
29. กองทุนและเงินหมุนเวียน	-	-	-	100.0	-	132,330.5	
30. รายจ่ายเพื่อขอตั้งเงินคงคลัง	-	-	-	-	-	30,346.1	
รวมทั้งสิ้น	485,979.7	234,206.9	240,961.9	517,758.1	581,093.4	2,070,000.0	

แผนภูมิที่ 3 - 2
งบประมาณรายจ่ายประจำปีงบประมาณ 2554
จำแนกตามงบรายจ่าย

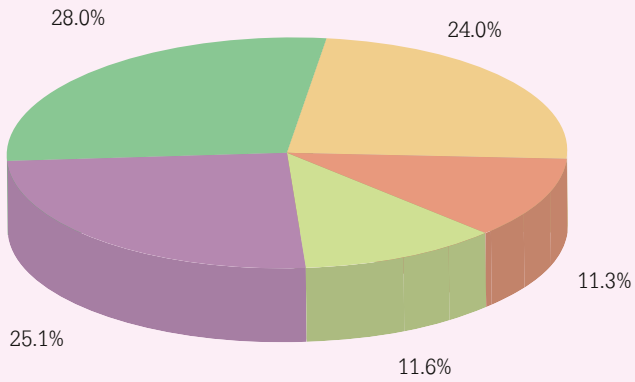

- งบบุคลากร
- งบดำเนินการ
- งบลงทุน
- งบเงินอุดหนุน
- งบรายจ่ายอื่น

ตารางที่ 3 - 17

เปรียบเทียบงบประมาณรายจ่ายกับเงินเดือนและค่าจ้างประจำ

หน่วย : ล้านบาท

ปีงบประมาณ	งบประมาณรายจ่าย	เงินเดือนและค่าจ้าง	
		จำนวน	ร้อยละของ งบประมาณรายจ่าย
2539	843,200.0	223,717.0	26.5
2540	925,000.0	242,847.0	26.3
2541	830,000.0	291,580.9	35.1
2542	825,000.0	263,210.9	31.9
2543	860,000.0	275,047.9	32.0
2544	910,000.0	279,940.9	30.8
2545	1,023,000.0	287,494.5	28.1
2546	999,900.0	298,027.1	29.8
2547	1,163,500.0	314,610.5	27.0
2548	1,250,000.0	352,705.8	28.2
2549	1,360,000.0	374,720.0	27.6
2550	1,566,200.0	413,104.0	26.4
2551	1,660,000.0	447,011.1	26.9
2552	1,951,700.0	478,376.8	24.5
2553	1,700,000.0	474,489.0	27.9
2554	2,070,000.0	495,979.7	24.0

หมายเหตุ

1. **เงินเดือนและค่าจ้าง** หมายถึง เงินที่จ่ายให้แก่ข้าราชการและพนักงานของรัฐทุกประเภทเป็นรายเดือน รวมถึงค่าจ้างที่จ่ายให้แก่ลูกจ้างประจำของส่วนราชการ โดยมีอัตราตามที่กำหนดไว้ในบัญชีถือจ่ายประจำปี รวมถึงเงินที่กระทรวงการคลังกำหนดให้จ่าย ในลักษณะเงินเดือน ค่าจ้างประจำ และเงินเพิ่มอื่นที่จ่ายควบกับเงินเดือน
2. **ปีงบประมาณ 2540** เป็นตัวเลขที่ปรับลดจาก พ.ร.บ.ที่ประกาศใช้จำนวน 984,000 ล้านบาท
3. **ปีงบประมาณ 2541** เป็นตัวเลขที่ปรับลดและปรับเพิ่มจาก พ.ร.บ.ที่ประกาศใช้ จำนวน 923,000 ล้านบาท
4. **ปีงบประมาณ 2547** ตัวเลขงบประมาณรายจ่ายเป็นตัวเลขที่รวมงบประมาณ ตาม พ.ร.บ งบประมาณรายจ่ายเพิ่มเติมจำนวน 135,500 ล้านบาทไว้ด้วย
5. **ปีงบประมาณ 2548** ตัวเลขงบประมาณรายจ่ายเป็นตัวเลขที่รวมงบประมาณตาม พ.ร.บ งบประมาณรายจ่ายเพิ่มเติมจำนวน 50,000 ล้านบาทไว้ด้วย
6. **ปีงบประมาณ 2549** รวมค่าใช้จ่ายการปรับเงินค่าตอบแทนบุคลากรภาครัฐ
7. **ปีงบประมาณ 2551** รวมค่าใช้จ่ายการปรับเงินค่าตอบแทนบุคลากรภาครัฐ
8. **ปีงบประมาณ 2552** ตัวเลขงบประมาณรายจ่ายเป็นตัวเลขที่รวมงบประมาณตาม พ.ร.บ งบประมาณรายจ่ายเพิ่มเติมจำนวน 116,700 ล้านบาทไว้ด้วย

ตารางที่ 3 - 18
การใช้จ่ายเงินงบประมาณ

หน่วย : ล้านบาท

ปี งบประมาณ	งบประมาณ รายจ่าย	การใช้จ่ายเงินงบประมาณ				งบประมาณ คงเหลือ
		เบิกจ่ายในปี งบประมาณ	เบิกจ่าย เหลือในปี	เงินกันไว้ เบิกจ่าย เหลือในปี	รวม	
2548	1,250,000.0	1,140,551.4	-	129,455.3	1,270,006.7	-20,006.7
	สัดส่วนต่อ งบประมาณ	91.2	-	10.4	101.6	-1.6
2549	1,360,000.0	1,266,805.9	-	118,607.7	1,385,413.6	-25,413.6
	สัดส่วนต่อ งบประมาณ	93.2	-	8.7	101.9	-1.9
2550	1,566,200.0	1,466,915.2	-	112,594.6	1,579,509.8	-13,309.8
	สัดส่วนต่อ งบประมาณ	93.6	-	7.2	100.8	-0.8
2551	1,660,000.0	1,514,847.5	-	140,947.5	1,655,795.0	4,205.0
	สัดส่วนต่อ งบประมาณ	91.2	-	8.5	99.7	0.3
2552	1,951,700.0	1,771,446.4	-	183,414.6	1,954,861.0	-3,161.0
	สัดส่วนต่อ งบประมาณ	90.8	-	9.4	100.2	-0.2

หมายเหตุ 1. ปีงบประมาณ 2548 - 2550 และ 2552 ส่วนที่ใช้จ่ายเงินวงเงินงบประมาณ ใช้จากเงินคงคลัง
2. ปีงบประมาณ พ.ศ. 2552 เป็นข้อมูลเบื้องต้นจากระบบ GFMS

ที่มา 1. กรมบัญชีกลาง
2. ระบบบริหารการเงินการคลังภาครัฐแบบอิเล็กทรอนิกส์ (GFMS)

3. งบประมาณที่จัดสรรให้แก่องค์กรปกครองส่วนท้องถิ่น

รัฐธรรมนูญแห่งราชอาณาจักรไทย พุทธศักราช 2550 หมวด 14 การปกครองส่วนท้องถิ่น มาตรา 283 วรรคสาม กำหนดให้มีกฎหมายกำหนดแผนและขั้นตอนการกระจายอำนาจ เพื่อกำหนดการแบ่งอำนาจหน้าที่และการจัดสรรรายได้ระหว่างราชการส่วนกลาง และราชการส่วนภูมิภาคกับองค์กรปกครองส่วนท้องถิ่น และระหว่างองค์กรปกครองส่วนท้องถิ่นด้วยกันเอง โดยคำนึงถึงการกระจายอำนาจเพิ่มขึ้นตามระดับความสามารถขององค์กรปกครองส่วนท้องถิ่นแต่ละรูปแบบ และตามนัยมาตรา 30 (4) ของพระราชบัญญัติกำหนดแผนและขั้นตอนการกระจายอำนาจให้แก่องค์กรปกครองส่วนท้องถิ่น (ฉบับที่ 2) พ.ศ. 2549 กำหนดให้รัฐจัดสรรรายได้ให้แก่องค์กรปกครองส่วนท้องถิ่นมีรายได้คิดเป็นสัดส่วนรายได้สุทธิของรัฐบาลในอัตราไม่น้อยกว่าร้อยละ 25 ตั้งแต่ปีงบประมาณ พ.ศ. 2550 เป็นต้นไป และการจัดสรรเงินอุดหนุนให้แก่องค์กรปกครองส่วนท้องถิ่นต้องมีจำนวนไม่น้อยกว่าที่จัดสรรให้ในปีงบประมาณ พ.ศ. 2549 (เงินอุดหนุนที่จัดสรรในปีงบประมาณ พ.ศ. 2549 จำนวน 126,013 ล้านบาท)

เพื่อให้การกระจายอำนาจให้แก่องค์กรปกครองส่วนท้องถิ่นสอดคล้องกับหลักการตามรัฐธรรมนูญแห่งราชอาณาจักรไทย พุทธศักราช 2550 และพระราชบัญญัติกำหนดแผนและขั้นตอนการกระจายอำนาจให้แก่องค์กรปกครองส่วนท้องถิ่น (ฉบับที่ 2) พ.ศ. 2549 ที่ต้องการให้มีการกระจายอำนาจให้แก่องค์กรปกครองส่วนท้องถิ่นเพิ่มขึ้น ในปีงบประมาณ พ.ศ. 2554 ได้ให้ความสำคัญกับการเสริมสร้างศักยภาพและเร่งรัดการเพิ่มประสิทธิภาพการจัดเก็บรายได้ขององค์กรปกครองส่วนท้องถิ่นให้สูงขึ้น เพื่อให้สามารถพึ่งตนเองได้มากยิ่งขึ้น รวมทั้งเพิ่มประสิทธิภาพการจัดบริการสาธารณะให้แก่ประชาชนในด้านคุณภาพชีวิตให้ดียิ่งขึ้น จึงเห็นควรกำหนดสัดส่วนรายได้ที่รัฐบาลจัดสรรให้แก่องค์กรปกครองส่วนท้องถิ่นต่อรายได้สุทธิของรัฐบาลเป็นร้อยละ 26.14 หรือจำนวน 431,255 ล้านบาท โดยเป็นรายได้ขององค์กรปกครองส่วนท้องถิ่น ทั้งที่จัดเก็บเองและรัฐบาลจัดเก็บให้และแบ่งให้จำนวน 257,355 ล้านบาท และจัดสรรเป็นเงินอุดหนุนให้แก่องค์กรปกครองส่วนท้องถิ่นจำนวน 173,900 ล้านบาท เพิ่มขึ้นจากปีงบประมาณ พ.ศ. 2553 ที่ได้รับการจัดสรรเงินอุดหนุนไว้ 139,895.19 ล้านบาท เป็นเงิน 34,004.81 ล้านบาท หรือร้อยละ 24.30

ตารางที่ 3 - 19
การจัดสรรรายได้ให้แก่องค์กรปกครองส่วนท้องถิ่น
ปีงบประมาณ พ.ศ. 2554

หน่วย : ล้านบาท

ลักษณะการจัดสรร	ปีงบประมาณ		+เพิ่ม / -ลด	
	ปี 2553	ปี 2554	จำนวน	ร้อยละ
1. รายได้ที่องค์กรปกครองส่วนท้องถิ่นจัดเก็บเอง และรายได้ที่รัฐบาลเก็บให้และแบ่งให้	201,100.0	257,355.0	56,255.0	28.0
2. เงินอุดหนุน	139,895.2	173,900.0	34,004.8	24.3
2.1 องค์การบริหารส่วนจังหวัด เทศบาล และ องค์การบริหารส่วนตำบล	125,363.0	158,875.4	33,512.4	26.7
2.2 กรุงเทพมหานคร	13,182.1	13,629.6	447.4	3.4
2.3 เมืองพัทยา	1,350.0	1,395.0	45.0	3.3
รวมทั้งสิ้น	340,995.2	431,255.0	90,259.8	26.5

4. การผูกพันงบประมาณข้ามปี

การผูกพันงบประมาณข้ามปี หมายถึง รายการงบประมาณรายจ่าย ซึ่งจะต้องทำสัญญาก่อนที่ผูกพัน และมีวงเงินที่คาดว่าจะต้องก่อนที่ผูกพันงบประมาณรายจ่ายประจำปีต่อไป โดยวงเงินผูกพันดังกล่าวจะรวมเงินเพื่อเหลือเพื่อขาดไว้ด้วยแล้ว ทั้งนี้ เป็นไปตามหลักการที่กำหนดไว้ในมาตรา 23 แห่งพระราชบัญญัติวิธีการงบประมาณ พ.ศ. 2502 และที่แก้ไขเพิ่มเติม

สำหรับภาระผูกพันงบประมาณข้ามปีที่จะเริ่มดำเนินการในปีงบประมาณ พ.ศ. 2554 และภาระผูกพันงบประมาณข้ามปีทั้งสิ้นซึ่งรวมปีงบประมาณ พ.ศ. 2554 ด้วยนั้น สรุปได้ดังนี้

4.1 ภาระผูกพันงบประมาณข้ามปีรายการใหม่ที่เริ่มในปีงบประมาณ พ.ศ. 2554

ในปีงบประมาณ พ.ศ. 2554 มีภาระผูกพันงบประมาณรายการใหม่ของส่วนราชการและรัฐวิสาหกิจที่จะเริ่มดำเนินการ คิดเป็นวงเงินรวม 189,981.6 ล้านบาท จำแนกเป็นเงินงบประมาณ 177,607.8 ล้านบาท เงินนอกงบประมาณ 5,063.4 ล้านบาท และเงินสำรองเพื่อเหลือเพื่อขาดอีก 7,310.4 ล้านบาท รายละเอียดเป็นรายละเอียดปรากฏในตารางที่ 3 - 20

4.2 ภาระผูกพันงบประมาณข้ามปีทั้งสิ้น

ภาระผูกพันงบประมาณจากรายการที่ได้รับอนุมัติไว้แล้วจนถึงปีงบประมาณ พ.ศ. 2553 รวมกับภาระผูกพันงบประมาณจากรายการใหม่ในปีงบประมาณ พ.ศ. 2554 แล้วจะเป็นวงเงินที่ผูกพันทั้งสิ้น 802,577.5 ล้านบาท จำแนกเป็นเงินงบประมาณ 764,690.5 ล้านบาท เงินนอกงบประมาณ 29,476.5 ล้านบาท และเงินสำรองเพื่อเหลือเพื่อขาด 8,410.5 ล้านบาท รายละเอียดเป็นรายละเอียดปรากฏในตารางที่ 3 - 21

สำหรับภาระผูกพันงบประมาณรวมทั้งสิ้นจนถึงปีงบประมาณ พ.ศ. 2554 จำนวน 117,396.0 ล้านบาท ดังกล่าว ประกอบด้วยภาระผูกพันงบประมาณที่ได้รับอนุมัติแล้วจนถึงปีงบประมาณ พ.ศ. 2553 จำนวน 83,228.3 ล้านบาท และเป็นภาระผูกพันงบประมาณรายการใหม่ที่เริ่มในปีงบประมาณ พ.ศ. 2554 จำนวน 34,167.7 ล้านบาท โดยสามารถแสดงภาระผูกพันงบประมาณในแต่ละปี เริ่มตั้งแต่ปีงบประมาณ พ.ศ. 2554 และปีงบประมาณต่อไป ได้ในตารางที่ 3 - 22

ตารางที่ 3 - 20

การผูกพันงบประมาณข้ามปี สำหรับรายการผูกพันที่จะเริ่มดำเนินการ ในปีงบประมาณ 2554
จำแนกตามกระทรวง

หน่วย : ล้านบาท

กระทรวง	งบประมาณ					เงินนอก งบประมาณ	เงินสำรอง เพื่อเหลือ เพื่อขาด	รวมวงเงิน การผูกพัน
	ปี 2554	ปี 2555	ปี 2556	ปี 2557	ปีต่อไป			
สำนักนายกรัฐมนตรี	70.9	163.4	52.0	2.1	-	-	288.4	
กระทรวงกลาโหม	11,765.3	22,188.2	20,094.1	6,275.3	-	-	63,339.0	
กระทรวงการคลัง	139.7	365.6	50.0	-	-	-	572.7	
กระทรวงการต่างประเทศ	69.5	69.5	56.4	16.1	-	-	211.5	
กระทรวงการท่องเที่ยวและกีฬา	134.6	533.8	-	-	-	-	668.4	
กระทรวงการพัฒนาสังคมและความมั่นคงของมนุษย์	132.4	344.3	406.1	-	-	-	882.8	
กระทรวงเกษตรและสหกรณ์	5,440.3	9,870.1	6,708.3	1,506.4	-	-	24,632.3	
กระทรวงคมนาคม	3,980.5	11,105.5	8,383.8	-	-	-	24,550.9	
กระทรวงทรัพยากรธรรมชาติและสิ่งแวดล้อม	36.0	144.0	-	-	-	-	183.0	
กระทรวงเทคโนโลยีสารสนเทศและการสื่อสาร	78.1	312.4	-	-	-	-	427.3	
กระทรวงพลังงาน	28.2	80.4	3.2	-	-	-	111.8	
กระทรวงพาณิชย์	33.4	34.0	16.1	16.8	-	-	100.3	
กระทรวงมหาดไทย	2,430.6	6,186.3	3,696.4	-	-	-	12,351.1	
กระทรวงยุติธรรม	512.4	1,610.0	1,135.1	-	-	-	3,333.9	
กระทรวงแรงงาน	-	-	-	-	-	-	-	

หน่วย : ล้านบาท

กระทรวง	งบประมาณ					เงินนอก งบประมาณ	เงินสำรอง เพื่อเหลือ เผื่อขาด	รวมวงเงิน ภาระผูกพัน
	ปี 2554	ปี 2555	ปี 2556	ปี 2557	ปีต่อไป			
กระทรวงวัฒนธรรม	185.0	665.0	525.0	-	-	-	8.8	1,383.8
กระทรวงวิทยาศาสตร์และเทคโนโลยี	46.3	105.3	1.7	-	-	-	-	153.3
กระทรวงศึกษาธิการ	2,957.2	7,552.2	5,800.4	991.6	-	4,291.4	964.8	22,557.6
กระทรวงสาธารณสุข	2,711.2	8,425.8	3,809.9	700.0	-	287.0	180.5	15,814.4
กระทรวงอุตสาหกรรม	29.4	70.9	9.2	9.5	-	-	3.5	122.5
ส่วนราชการไม่สังกัดสำนัก นายกรัฐมนตรี กระทรวง หรือทบวง	224.6	383.5	190.6	-	-	-	-	798.7
หน่วยงานของรัฐสภา	2,236.3	4,502.0	5,031.8	-	-	-	588.5	12,358.6
หน่วยงานของศาล	267.8	719.3	609.6	-	-	-	79.8	1,676.5
หน่วยงานขององค์กรตามรัฐธรรมนูญ	134.2	321.1	289.7	-	-	50.0	25.0	820.0
รัฐวิสาหกิจ	486.4	1,037.2	341.9	41.0	-	294.9	65.8	2,267.2
สภาภาคไทย	37.4	90.1	90.1	-	-	140.1	17.9	375.6
รวมทั้งสิ้น	34,167.7	76,579.9	57,301.4	9,558.8	0.0	5,063.4	7,310.4	189,981.6

ตารางที่ 3 - 21 ภาระผูกพันงบประมาณข้ามปีทั้งสิ้น จำแนกตามกระทรวง

หน่วย : ล้านบาท

กระทรวง	ภาระผูกพันในงบประมาณ						เงินออก งบประมาณ	เงินสำรอง เพื่อเหลือ เฟื่องขาด	รวมวงเงิน ภาระผูกพัน
	ถึงปี 2553	ปี 2554	ปี 2555	ปี 2556	ปี 2557	ปีต่อไป			
สำนักนายกรัฐมนตรี	11,368.6	187.4	261.7	105.5	53.0	-	-	11,976.2	
กระทรวงกลาโหม	63,685.8	28,915.8	32,755.8	20,095.5	6,275.3	-	3,067.1	154,795.4	
กระทรวงการคลัง	8,623.0	2,944.2	3,805.4	2,936.5	2,582.7	67,231.0	107.8	88,563.5	
กระทรวงการต่างประเทศ	2,441.7	1,543.9	1,041.8	202.4	148.0	-	-	5,377.8	
กระทรวงการท่องเที่ยวและกีฬา	1,721.5	1,413.1	735.5	23.7	16.9	-	-	3,910.8	
กระทรวงพัฒนาสังคมและความมั่นคง ของมนุษย์	713.3	330.8	469.8	406.1	-	-	-	1,920.0	
กระทรวงเกษตรและสหกรณ์	11,246.7	11,438.3	12,676.8	6,953.3	1,510.3	-	1,129.7	44,955.1	
กระทรวงคมนาคม	121,063.3	21,779.4	25,876.3	15,037.5	-	-	754.5	185,885.4	
กระทรวงทรัพยากรธรรมชาติและ สิ่งแวดล้อม	1,076.6	543.6	840.3	-	-	-	3.0	2,463.5	
กระทรวงเทคโนโลยีสารสนเทศ และการสื่อสาร	1,073.1	543.1	470.0	26.9	3.8	-	36.8	2,153.8	
กระทรวงพลังงาน	2,374.9	308.6	794.1	664.3	248.0	-	-	4,390.0	
กระทรวงพาณิชย์	1,047.4	244.3	156.3	37.1	16.8	-	-	1,501.8	
กระทรวงมหาดไทย	18,686.8	8,996.2	19,547.5	8,885.7	6,660.2	-	37.8	68,629.0	
กระทรวงยุติธรรม	3,435.2	1,155.5	2,358.0	1,229.7	10.1	-	215.6	8,404.1	
กระทรวงแรงงาน	69.1	109.7	-	-	-	-	-	178.8	

หน่วย : ล้านบาท

กระทรวง	ภาระผูกพันในปีงบประมาณ					เงินสำรอง เพื่อเหลือ เพื่อขาด	รวมวงเงิน ภาระผูกพัน
	ถึงปี 2553	ปี 2554	ปี 2555	ปี 2556	ปี 2557		
	ปีต่อไป						
กระทรวงวัฒนธรรม	678.4	603.2	717.7	530.1	-	8.8	2,538.3
กระทรวงวิทยาศาสตร์และเทคโนโลยี	1,676.2	1,013.9	481.4	276.0	-	-	3,447.5
กระทรวงศึกษาธิการ	36,112.0	15,499.8	18,781.4	10,759.6	4,462.8	1,262.1	103,447.2
กระทรวงสาธารณสุข	3,784.1	4,940.4	10,870.2	4,544.3	732.7	200.3	25,363.5
กระทรวงอุตสาหกรรม	195.2	121.1	156.6	51.0	32.4	3.5	559.6
ส่วนราชการไม่สังกัดสำนักนายกรัฐมนตรี							-
กระทรวง หรือทบวง	9,160.3	6,755.7	5,584.4	319.9	97.2	-	22,442.6
หน่วยงานของรัฐสภา	23.7	2,294.3	4,600.5	5,197.1	13.9	-	12,731.1
หน่วยงานของศาล	3,703.7	1,778.8	3,391.3	2,033.1	1,230.3	-	12,256.0
หน่วยงานขององค์กรตามรัฐธรรมนูญ	2,183.2	951.8	1,834.6	504.6	1.1	-	5,817.6
รัฐสภาทั้ง	14,208.2	1,905.3	1,202.0	385.6	60.2	-	18,929.1
สภาภาคไทย	1,094.4	1,077.8	2,193.8	1,652.5	-	-	9,939.7
รวมทั้งสิ้น	321,446.7	117,396.0	151,603.0	82,858.1	24,155.7	8,410.5	802,577.5

หมายเหตุ ภายใต้งบประมาณข้ามปี ของกระทรวงการคลัง ประกอบด้วย รายการค่าเช่าศูนย์ราชการกรุงเทพมหานคร ของกรมการایش
ซึ่งในตารางแสดงภาระผูกพันไว้ 7 ปี คิดเป็นวงเงิน 17,264.4 ล้านบาท
(จากวงเงินทั้งสิ้นตามสัญญา 82,114.1 ล้านบาท ระยะเวลา 30 ปี)

ตารางที่ 3 - 22
สรุปการผูกพันงบประมาณข้ามปีทั้งสิ้น
จำแนกเป็นภาระผูกพันที่ได้รับอนุมัติแล้วกับภาระผูกพันที่เสนอขอใหม่

หน่วย : ล้านบาท

รายการ	ได้รับงบประมาณ ตั้งแต่วันที่ เริ่มดำเนินการ จนถึงปี 2553	ภาระผูกพันในปัจจุบันงบประมาณ				รวมภาระ งบประมาณ ปี 2554 จนถึงสิ้นสุด	เงินนอก งบประมาณ	เงินสำรอง เพื่อเหลือ เผื่อขาด	รวม
		ปี 2554	ปี 2555	ปี 2556	ปี 2557 และ ปีต่อไป				
1. รายการที่อนุมัติ ให้ผูกพันแล้ว									
จนถึงปี 2553	321,446.7	83,228.3	75,023.1	25,556.7	14,596.9	67,231.0	24,413.1	1,100.1	612,595.9
1.1 ภาระผูกพัน ก่อนปี 2553	317,748.7	67,967.7	65,240.6	21,832.2	14,596.9	67,231.0	22,477.3	230.1	576,864.3
1.2 ภาระผูกพัน ปี 2553	3,698.0	15,260.6	9,782.5	3,724.5	0.0	-	1,935.8	870.0	35,731.6
2. เสนอขอผูกพันใหม่ ในปี 2554	-	34,167.7	76,579.9	57,301.4	9,558.8	-	5,063.4	7,310.4	189,981.6
รวมทั้งสิ้น	321,446.7	117,396.0	151,603.0	82,858.1	24,155.7	67,231.0	29,476.5	8,410.5	802,577.5

แผนภูมิที่ 3 - 3 สรุปภาวะผูกพันงบประมาณข้ามปีทั้งสิ้น

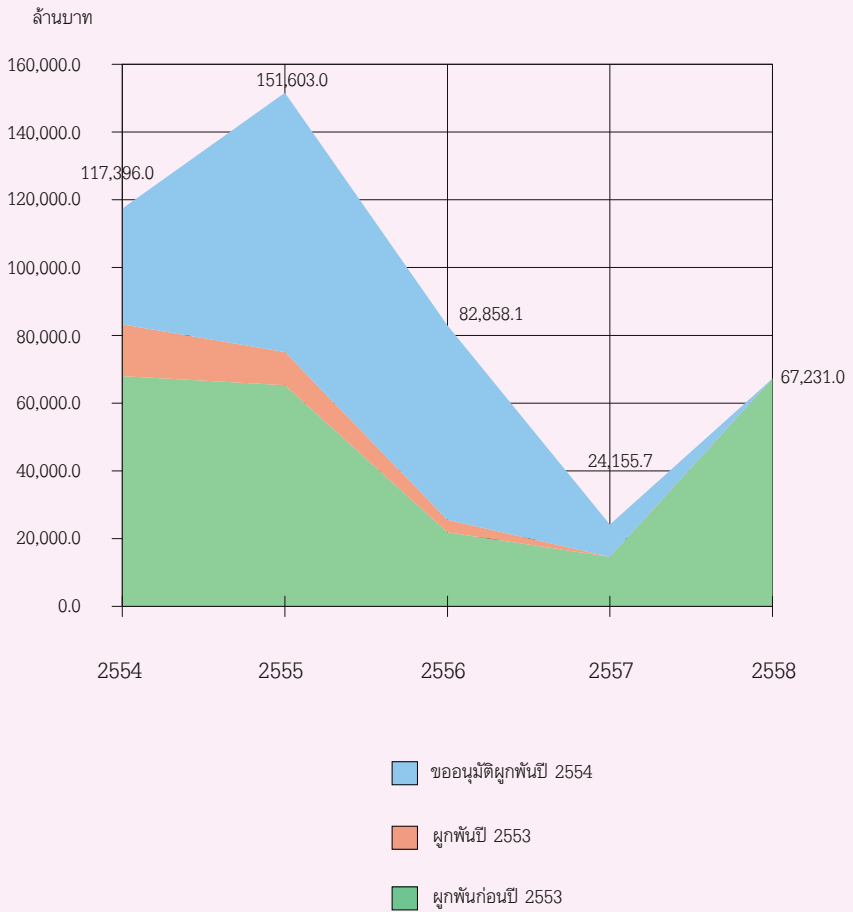

หมายเหตุ ไม่รวมเงินนอกงบประมาณและเงินสำรองเพื่อเหลือเพื่อขาด

ภาค 4 การคลังของรัฐบาล

1. ฐานะการคลังของรัฐบาล

รายได้ หมายถึง รายได้ที่นำส่งคลังในแต่ละปีงบประมาณ ซึ่งประกอบด้วย รายได้จากภาษีอากร รายได้จากการขายสิ่งของและบริการ รายได้จากรัฐพาณิชย์ และรายได้อื่นๆ

รายจ่าย หมายถึง รายจ่ายจริงจากเงินงบประมาณประจำปีงบประมาณนั้นๆ และรายจ่ายจากปีงบประมาณก่อนๆ ซึ่งเป็นรายจ่ายจากเงินกันไว้เบิกจ่ายเหลือในปี

เงินนอกงบประมาณ หมายถึง เงินใดๆ ที่ไม่ใช่เงินงบประมาณ ซึ่งส่วนราชการและองค์การนำมาฝากไว้กับกระทรวงการคลัง เช่น เงินกู้จากต่างประเทศ เงินทุนหมุนเวียน เป็นต้น

เงินกู้ หมายถึง การกู้เงินของรัฐบาลในแต่ละปีงบประมาณเพื่อชดเชยการขาดดุลงบประมาณหรือเมื่อมีรายจ่ายสูงกว่ารายได้ โดยอาศัยอำนาจตามมาตรา 9 ทวิ ของพระราชบัญญัติวิธีการงบประมาณ พ.ศ. 2502 และที่แก้ไขเพิ่มเติม และมาตรา 21 ของพระราชบัญญัติการบริหารหนี้สาธารณะ พ.ศ. 2548 ซึ่งกำหนดให้กู้ได้ร้อยละ 20 ของงบประมาณรายจ่ายประจำปีที่ใช้บังคับอยู่ในขณะนั้นและงบประมาณรายจ่ายเพิ่มเติมกับอีกร้อยละ 80 ของงบประมาณรายจ่ายที่ตั้งไว้สำหรับชำระคืนต้นเงินกู้ การกู้เงินดังกล่าวจะเป็นไปตามหลักเกณฑ์และวิธีการที่กำหนดในกฎหมายว่าด้วยหนี้สาธารณะ

ตารางที่ 4 - 1
ฐานะการคลังของรัฐบาล

หน่วย : ล้านบาท

รายการ \ ปีงบประมาณ	2548	2549	2550	2551	2552*
รายได้	1,214,000.3	1,332,099.2	1,428,294.9	1,537,719.0	1,451,254.9
รายจ่าย	1,245,957.3	1,391,925.7	1,571,737.6	1,615,773.6	1,897,712.8
ดุลเงินงบประมาณ	-31,957.0	-59,826.5	-143,442.7	-78,054.6	-446,457.9
ดุลเงินนอกงบประมาณ	-4,184.1	73,707.0	4,117.2	-3,980.6	42,958.1
ดุลเงินสด	-36,141.1	13,880.5	-139,325.5	-82,035.2	-403,499.8
ชดเชยการขาดดุลเงินกู้	-	-	146,200.0	164,252.5	441,060.5
ผลกระทบต่อเงินคงคลัง	-36,141.1	13,880.5	6,874.5	82,217.3	37,560.7
ฐานะเงินคงคลังสิ้นปีงบประมาณ	117,926.2	155,423.6	142,806.1	229,060.3	293,835.2

หมายเหตุ *เป็นข้อมูลเบื้องต้นจากระบบ GFMS

ที่มา กรมบัญชีกลาง

สำหรับฐานะเงินคงคลังเป็นรายเดือน ตั้งแต่ปีงบประมาณ พ.ศ. 2548 - 2552
ปรากฏตามแผนภูมิที่ 4 - 1

แผนภูมิที่ 4 - 1
เงินคงคลัง
ปีงบประมาณ 2548 - 2552

พันล้านบาท

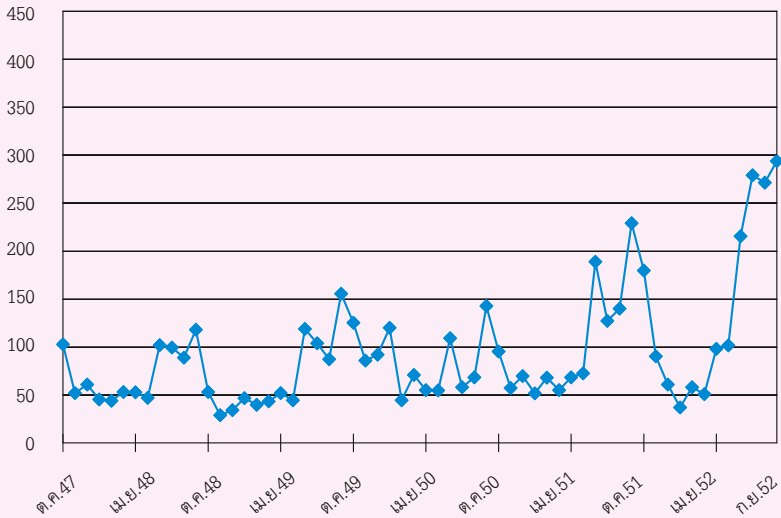

2. หนี้สาธารณะ

หนี้สาธารณะที่เป็นข้อผูกพันของรัฐบาลซึ่งเกิดจากการกู้ยืมโดยตรง และการค้าประกันเงินกู้โดยรัฐบาล

ตารางที่ 4 - 2 หนี้สาธารณะคงค้าง ณ วันที่ 31 มกราคม 2553

หน่วย : ล้านบาท

ลักษณะเงินกู้	รัฐบาลกู้โดยตรง	รัฐบาลค้าประกัน	รวม
ในประเทศ	2,587,800.9	583,052.2	3,170,853.1
อัตราเพิ่ม/(ลด) ¹	21.3	(7.4)	14.7
สัดส่วนต่องบประมาณ ²	152.2	34.3	186.5
สัดส่วนต่อ GDP ³	26.6	6.0	32.6
ต่างประเทศ⁴	57,216.7	179,783.1	236,999.8
อัตราเพิ่ม/(ลด) ¹	(23.7)	(11.0)	(14.4)
สัดส่วนต่องบประมาณ ²	3.4	10.6	13.9
สัดส่วนต่อ GDP ³	0.6	1.8	2.4
รวม	2,645,017.6	762,835.3	3,407,852.9
อัตราเพิ่ม/(ลด) ¹	19.8	(8.3)	12.1
สัดส่วนต่องบประมาณ ²	155.6	44.9	200.5
สัดส่วนต่อ GDP ³	27.2	7.8	35.0

หมายเหตุ

1. อัตราเพิ่ม/ลด เป็นการเปรียบเทียบกับวันที่ 31 มกราคม 2552
2. งบประมาณที่ใช้เปรียบเทียบ คือ งบประมาณรายจ่ายประจำปีงบประมาณ พ.ศ. 2553 ซึ่งเท่ากับ 1,700,000 ล้านบาท
3. GDP ปี 2553 เท่ากับ 9,726,200 ล้านบาท ตามแถลงภาวะเศรษฐกิจไทยไตรมาสที่ 4 ทั้งปี 2552 และแนวโน้มปี 2553 ของ สศช. ณ วันที่ 22 กุมภาพันธ์ 2553
4. อัตราแลกเปลี่ยน 1 เหรียญสหรัฐ = 33.1039 บาท ณ วันที่ 29 มกราคม 2553 ซึ่งเป็นวันทำการสุดท้ายของเดือน

ที่มา

สำนักงานบริหารหนี้สาธารณะ กระทรวงการคลัง

แผนภูมิที่ 4 - 2
หนี้สาธารณะคงค้าง
ณ วันที่ 31 มกราคม 2553
ยอดรวม 3,407,852.9 ล้านบาท

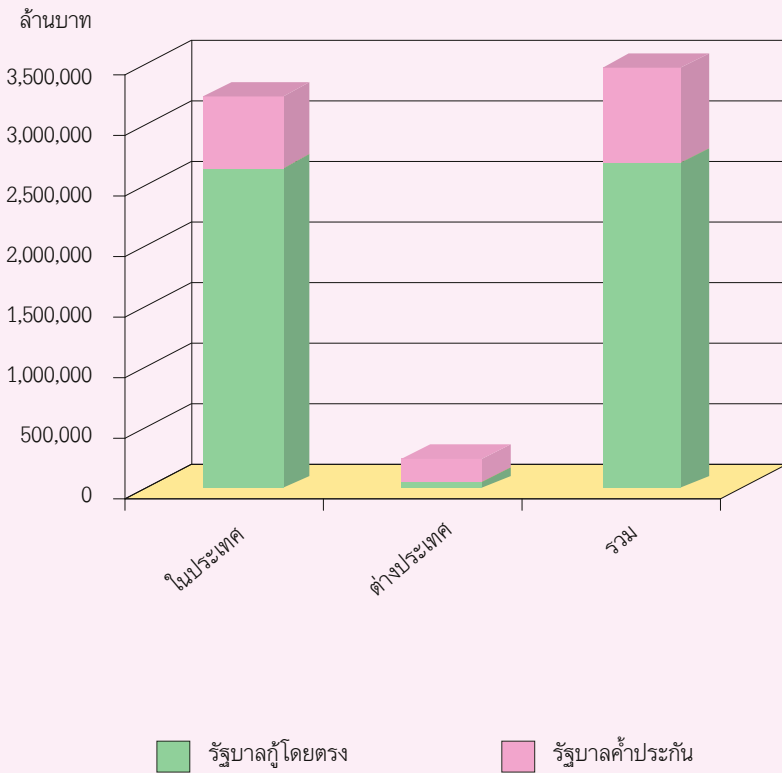

2.1 หนี้ภายในประเทศ

2.1.1 หนี้คงค้าง

รัฐบาลมีหนี้สินและข้อผูกพันในประเทศ ณ วันที่ 31 มกราคม 2553 เป็นจำนวน 3,170,853.1 ล้านบาท เป็นพันธบัตรจำนวน 2,189,695.4 ล้านบาท ตั๋วสัญญาใช้เงินจำนวน 100,565.5 ล้านบาท ตั๋วเงินคลังจำนวน 202,540 ล้านบาท สัญญาเงินกู้ระยะสั้นจำนวน 95,000 ล้านบาท ที่เหลือเป็นการค้ำประกันเงินกู้ของรัฐวิสาหกิจ ซึ่งเบิกแล้วและค้างชำระอีกจำนวน 583,052.2 ล้านบาท

ตารางที่ 4 - 3 หนี้ภายในประเทศคงค้าง ณ วันที่ 31 มกราคม 2553

หน่วย : ล้านบาท

แหล่งเงินกู้	รัฐบาลกู้โดยตรง	รัฐบาลค้ำประกัน	รวม
1. ธนาคารแห่งประเทศไทย	17,286.2	2,394.5	19,680.7
2. สถาบันการเงินที่รับฝากเงิน	904,846.4	183,585.7	1,088,432.1
3. สถาบันการเงินอื่นและอื่นๆ	1,665,668.3	397,072.0	2,062,740.3
รวม	2,587,800.9	583,052.2	3,170,853.1

ที่มา สำนักงานบริหารหนี้สาธารณะ กระทรวงการคลัง
ธนาคารแห่งประเทศไทย

แผนภูมิที่ 4 - 3
 หนี้ภายในประเทศ
 ณ วันที่ 31 มกราคม 2553
 ยอดรวม 3,170,853.1 ล้านบาท

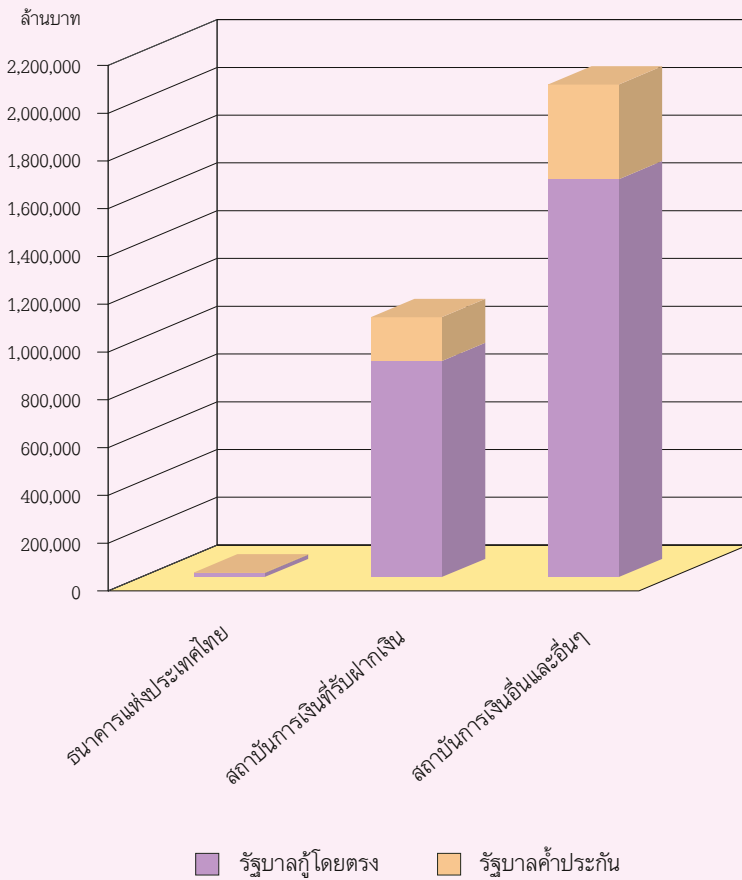

2.1.2 เงินกู้ประจำปีงบประมาณ

เงินกู้ภายในประเทศโดยตรงของรัฐบาลประจำปีงบประมาณ พ.ศ. 2552 รัฐบาลได้กู้เงินทั้งสิ้นจำนวน 836,221.7 ล้านบาท จำแนกเป็นเงินกู้เพื่อชดเชยการขาดดุลงบประมาณจำนวน 347,060.5 ล้านบาท เงินกู้กรณีรายจ่ายสูงกว่ารายได้จำนวน 94,000 ล้านบาท เงินกู้เพื่อการบริหารและจัดการหนี้จำนวน 217,000 ล้านบาท ตามพระราชบัญญัติการบริหารหนี้สาธารณะ พ.ศ. 2548 และที่แก้ไขเพิ่มเติม (ฉบับที่ 2) พ.ศ. 2551 เงินกู้เพื่อกองทุนเพื่อการฟื้นฟูและพัฒนาระบบสถาบันการเงิน (FIDF1) จำนวน 49,999.2 ล้านบาท ตามพระราชกำหนดให้อำนาจกระทรวงการคลังกู้เงินและจัดการเงินกู้เพื่อช่วยเหลือกองทุนเพื่อการฟื้นฟูและพัฒนาระบบสถาบันการเงิน พ.ศ. 2541 เงินกู้เพื่อกองทุนเพื่อการฟื้นฟูและพัฒนาระบบสถาบันการเงิน (FIDF3) จำนวน 48,162 ล้านบาท ตามพระราชกำหนดให้อำนาจกระทรวงการคลังกู้เงินและจัดการเงินกู้เพื่อช่วยเหลือกองทุนเพื่อการฟื้นฟูและพัฒนาระบบสถาบันการเงิน ระยะเวลาสอง พ.ศ. 2545 และเงินกู้เพื่อฟื้นฟูและเสริมสร้างความมั่นคงทางเศรษฐกิจ จำนวน 80,000 ล้านบาท ตามพระราชกำหนดให้อำนาจกระทรวงการคลังกู้เงินเพื่อฟื้นฟูและเสริมสร้างความมั่นคงทางเศรษฐกิจ พ.ศ. 2552

ตารางที่ 4 - 4
เงินกู้ภายในประเทศโดยตรงของรัฐบาล

หน่วย : ล้านบาท

แหล่งเงินกู้ \ ปีงบประมาณ	2550	2551	2552	2553	2554
1. ธนาคารแห่งประเทศไทย	23,680.8	750.9	1,211.9	1,162,171.0	899,189.0
2. สถาบันการเงินที่รับฝากเงิน	263,407.1	129,427.5	296,679.8		
3. สถาบันการเงินอื่นและอื่นๆ	115,413.1	284,271.6	538,330.0		
รวม	402,501.0	414,450.0	836,221.7	1,162,171.0	899,189.0

หมายเหตุ

1. ปีงบประมาณ พ.ศ. 2552 เป็นผลการดำเนินงานตามแผนการบริหารหนี้สาธารณะ
2. ปีงบประมาณ พ.ศ. 2553 เป็นวงเงินในแผนการบริหารหนี้สาธารณะ ปรับปรุงครั้งที่ 3
3. ปีงบประมาณ พ.ศ. 2554 เป็นข้อมูลเบื้องต้น

ที่มา ธนาคารแห่งประเทศไทย
สำนักงานบริหารหนี้สาธารณะ กระทรวงการคลัง

2.2 หนี้ต่างประเทศ

2.2.1 หนี้คงค้าง

ณ วันที่ 31 มกราคม 2553 รัฐบาลมีหนี้คงค้างจำนวน 7,159.28 ล้านเหรียญสหรัฐ (ประมาณ 236,999.84 ล้านบาท) จำแนกเป็นการกู้โดยตรงของรัฐบาล 1,728.40 ล้านเหรียญสหรัฐ (ประมาณ 57,216.76 ล้านบาท) และการค้าประกันเงินกู้ของรัฐวิสาหกิจ 5,430.88 ล้านเหรียญสหรัฐ (ประมาณ 179,783.08 ล้านบาท)

ตารางที่ 4 - 5 หนี้ต่างประเทศคงค้าง ณ วันที่ 31 มกราคม 2553

หน่วย : ล้านเหรียญสหรัฐ

แหล่งเงินทุน	รัฐบาลกู้โดยตรง	รัฐบาลค้าประกัน	รวม
1. ธนาคารโลก	133.02	-	133.02
2. ธนาคารพัฒนาเอเชีย	-	12.99	12.99
3. องค์การความร่วมมือระหว่างประเทศของญี่ปุ่น	822.85	5,093.78	5,916.63
4. ตลาดเงินทุน	652.15	94.95	747.10
5. อื่นๆ	120.38	229.16	349.54
รวม	1,728.40	5,430.88	7,159.28

หมายเหตุ อัตราแลกเปลี่ยน 1 เหรียญสหรัฐ = 33.1039 บาท ณ วันที่ 29 มกราคม 2553
ที่มา สำนักงานบริหารหนี้สาธารณะ กระทรวงการคลัง

แผนภูมิที่ 4 - 4
หนี้ต่างประเทศ
ณ วันที่ 31 มกราคม 2553
ยอดรวม 7,159.28 ล้านบาท

ล้านบาท

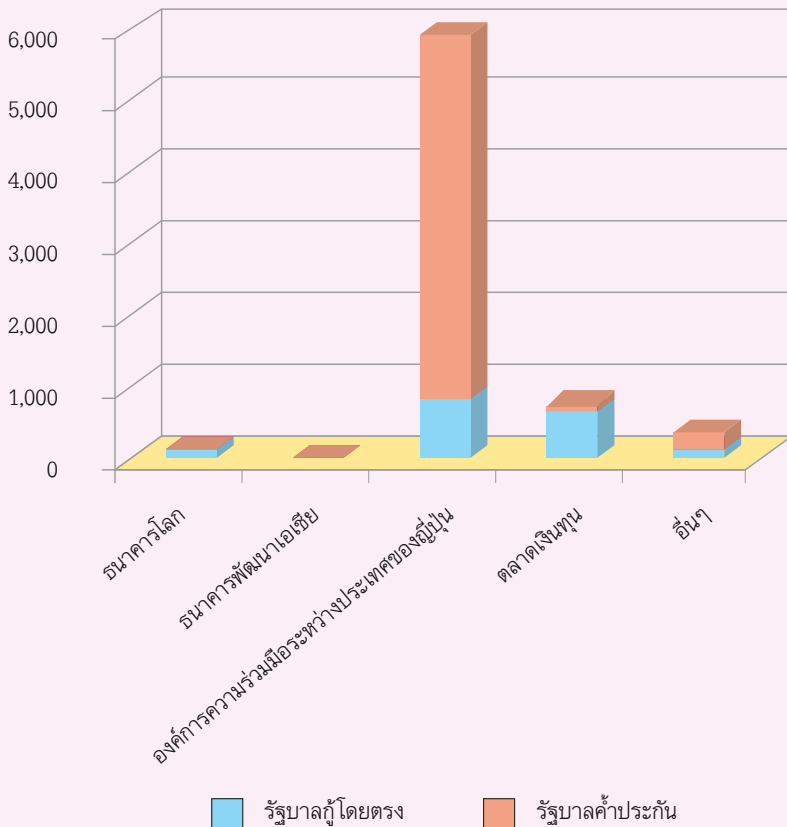

2.2.2 เงินกู้ประจำปีงบประมาณ

เงินกู้ต่างประเทศ มีสองประเภทหลัก คือ การกู้โดยตรงของรัฐบาล และการกู้ของรัฐวิสาหกิจซึ่งรัฐบาลค้ำประกัน การกู้จากต่างประเทศอาจจำแนกได้ตามแหล่งเงินกู้ที่สำคัญ ดังนี้

1. ธนาคารโลก (IBRD)
2. องค์การความร่วมมือระหว่างประเทศของญี่ปุ่น (JICA)
3. ธนาคารพัฒนาเอเชีย (ADB)
4. ตลาดเงินทุน
5. อื่นๆ

แผนการก่อหนี้จากต่างประเทศ ประจำปีงบประมาณ พ.ศ. 2553 มีวงเงินรวมทั้งสิ้น 3,438.80 ล้านดอลลาร์สหรัฐ ประกอบด้วย โครงการที่รัฐบาลกู้โดยตรง 3 โครงการ วงเงิน 2,036.50 ล้านดอลลาร์สหรัฐ และโครงการที่รัฐบาลค้ำประกัน 7 โครงการ วงเงิน 1,402.30 ล้านดอลลาร์สหรัฐ

การจัดทำแผนการก่อหนี้จากต่างประเทศ ในปีงบประมาณ พ.ศ. 2553 จะพิจารณาจากปัจจัยที่เกี่ยวข้อง ได้แก่ กรอบการกู้เงินและการค้ำประกันตามที่กฎหมายกำหนด ความต้องการกู้เงินจากแหล่งเงินต่างประเทศเพื่อใช้ในโครงการลงทุนที่มีค่าใช้จ่ายส่วนหนึ่งที่ต้องจ่ายเป็นเงินตราต่างประเทศ ปัญหาค่าเงินบาท แรงกดดันจากการเคลื่อนย้ายเงินทุน ความมีเสถียรภาพของค่าเงินบาท ดุลบัญชีเดินสะพัด และเงินทุนสำรองของประเทศ ตลอดจนการพิจารณาสัดส่วนภาระหนี้ต่างประเทศต่อรายได้จากการส่งออกสินค้าและบริการ (Debt Service Ratio : DSR) ที่กำหนดไว้ไม่เกินร้อยละ 9 นอกจากนี้ ได้มีการกำหนดแผนการกู้เงินในประเทศทดแทนเงินกู้จากต่างประเทศของรัฐวิสาหกิจ ซึ่งเป็น การกู้เงินบาทจากแหล่งเงินทุนในประเทศเพื่อใช้จ่ายในส่วน of ค่าใช้จ่ายที่เป็นเงินตราต่างประเทศที่กำหนดไว้เดิมว่าจะกู้จากตลาดเงินทุนต่างประเทศ และแหล่ง Export Credit โดยมีเป้าหมายเพื่อลดความเสี่ยงจากอัตราแลกเปลี่ยน ลดต้นทุนการกู้เงิน และสนับสนุนการพัฒนาตลาดตราสารหนี้ในประเทศ

ตารางที่ 4 - 6
เงินกู้ต่างประเทศโดยตรงของรัฐบาล

หน่วย : ล้านดอลลาร์สหรัฐ

แหล่งเงินกู้ \ ปีงบประมาณ	2550	2551	2552	2553	2554
1. ธนาคารโลก	-	-	-	1,074.30	} 554.87
2. ธนาคารพัฒนาเอเชีย	-	-	-	586.28	
3. องค์การความร่วมมือระหว่างประเทศของญี่ปุ่น	-	-	649.08	375.92	
4. ตลาดเงินทุน	-	-	-	-	-
5. อื่นๆ	-	-	-	-	-
รวม	-	-	649.08	2,036.50	554.87

- หมายเหตุ**
1. ปีงบประมาณ พ.ศ. 2550 - 2552 เป็นผลการดำเนินงานตามแผนการก่อหนี้จากต่างประเทศ ภายใต้แผนการบริหารหนี้สาธารณะ
 2. ปีงบประมาณ พ.ศ. 2553 เป็นวงเงินตามแผนการก่อหนี้จากต่างประเทศ ปรับปรุงครั้งที่ 3
 3. ปีงบประมาณ พ.ศ. 2554 เป็นข้อมูลตามแผนโครงการเงินกู้ 3 ปี ของสำนักงานคณะกรรมการพัฒนาการเศรษฐกิจและสังคมแห่งชาติ
- ที่มา** สำนักงานบริหารหนี้สาธารณะ กระทรวงการคลัง

ตารางที่ 4 - 7
เงินกู้ต่างประเทศของรัฐวิสาหกิจซึ่งรัฐบาลค้ำประกัน

หน่วย : ล้านบาทสหรัฐ

ปีงบประมาณ แหล่งเงินกู้	2550	2551	2552	2553	2554
1. ธนาคารโลก	-	-	-	-	} 3,709.23
2. ธนาคารพัฒนาเอเชีย	-	-	-	-	
3. องค์การความร่วมมือระหว่างประเทศของญี่ปุ่น	-	628.56	-	612.30	
4. ตลาดเงินทุน	-	-	-	-	
5. อื่นๆ	-	-	-	790.00	
รวม	-	628.56	-	1,402.30	3,709.23

- หมายเหตุ**
1. ปีงบประมาณ 2550 - 2552 เป็นผลการดำเนินงานตามแผนการกอหนี้จากต่างประเทศภายใต้แผนการบริหารหนี้สาธารณะ
 2. ปีงบประมาณ พ.ศ. 2553 เป็นวงเงินตามแผนการกอหนี้จากต่างประเทศ ปรับปรุงครั้งที่ 3
 3. ปีงบประมาณ พ.ศ. 2554 เป็นข้อมูลเบื้องต้นตามแผนโครงการเงินกู้ 3 ปี ของสำนักงานคณะกรรมการพัฒนาการเศรษฐกิจและสังคมแห่งชาติ ซึ่งไม่รวมวงเงินของธนาคารเพื่อการส่งออกและนำเข้าแห่งประเทศไทย

ที่มา สำนักงานบริหารหนี้สาธารณะ กระทรวงการคลัง

2.2.3 แผนการเบิกจ่ายเงินกู้ต่างประเทศประจำปีงบประมาณ 2554

ในปีงบประมาณ พ.ศ. 2554 หน่วยราชการภาครัฐมีแผนที่จะเบิกจ่ายเงินกู้ต่างประเทศจากการกู้ตรงของรัฐบาล จำนวน 2,324.2 ล้านบาท

ตารางที่ 4 - 8

แผนการเบิกจ่ายเงินกู้ต่างประเทศ ประจำปีงบประมาณ พ.ศ. 2554

หน่วย : ล้านบาท

กระทรวง/หน่วยงาน/โครงการ	แหล่งเงินกู้	ประมาณการเบิกจ่าย		
		เงินกู้	เงินบาท สมทบ	รวม
รวมทั้งสิ้น		1,460.3	863.9	2,324.2
1. กระทรวงเกษตรและสหกรณ์		15.0	10.2	25.2
สำนักงานการปฏิรูปที่ดินเพื่อเกษตรกรรม		15.0	10.2	25.2
- โครงการเงินกู้ OECF เพื่อฟื้นฟูสภาพแวดล้อม ที่เสื่อมโทรมในเขตปฏิรูปที่ดิน	JICA	15.0	10.2	25.2
2. กระทรวงคมนาคม		1,445.3	853.7	2,299.0
กรมทางหลวง		648.1	648.1	1,296.2
- โครงการเร่งรัดขยายทางสายประธานให้เป็น 4 ช่องจราจร (ระยะที่ 2)	World Bank / ADB	648.1	648.1	1,296.2
กรมทางหลวงชนบท		797.2	205.6	1,002.8
- โครงการก่อสร้างสะพานข้ามแม่น้ำเจ้าพระยา บริเวณถนนนนทบุรี 1	JICA	797.2	205.6	1,002.8

หมายเหตุ อัตราแลกเปลี่ยน 1 เหรียญสหรัฐ = 34 บาท, 100 เยน = 37 บาท

ที่มา สำนักงานงบประมาณ

3. ความช่วยเหลือจากต่างประเทศ

ประเทศไทยได้รับความช่วยเหลือทางเศรษฐกิจและวิชาการจากต่างประเทศ ในรูปของผู้เชี่ยวชาญ อาสาสมัครทุนการศึกษาและฝึกอบรม วัสดุอุปกรณ์ และเงินให้เปล่า ความช่วยเหลือส่วนใหญ่จัดสรรให้ในด้านการศึกษา การเกษตร การบริหารทั่วไป และการพัฒนาสังคม

ความช่วยเหลือที่รัฐบาลได้รับจำแนกตามแหล่งที่มาได้ ดังนี้

ตารางที่ 4 - 9
ความช่วยเหลือจากต่างประเทศ

หน่วย : ล้านบาท

แหล่งความช่วยเหลือ	ปีงบประมาณ		
	2550 ¹	2551 ²	2552 ³
1. ญี่ปุ่น	288.2	216.6	210.6
2. ประเทศในยุโรป สแกนดิเนเวีย และแคนาดา	365.7	269.3	235.2
3. สหรัฐอเมริกา	237.1	90.8	89.0
4. ออสเตรเลีย นิวซีแลนด์ ประเทศในเอเชีย	4.7	4.0	4.7
5. สหประชาชาติ	108.3	100.2	104.8
6. สหภาพยุโรป	26.4	50.7	14.1
7. อาสาสมัคร	157.0	130.3	130.1
8. องค์กรเอกชนต่างประเทศ	330.6	456.4	450.4
9. แหล่งอื่นๆ ⁴	1.8	2.3	2.8
รวม	1,519.8	1,320.6	1,241.7

หมายเหตุ

1. ปีงบประมาณ พ.ศ. 2550 อัตราแลกเปลี่ยน 1 เหรียญสหรัฐ = 35.30 บาท
2. ปีงบประมาณ พ.ศ. 2551 อัตราแลกเปลี่ยน 1 เหรียญสหรัฐ = 33.12 บาท
3. ปีงบประมาณ พ.ศ. 2552 อัตราแลกเปลี่ยน 1 เหรียญสหรัฐ = 34.65 บาท
4. แหล่งอื่นๆ ได้แก่ องค์การการศึกษาแห่งเอเชียตะวันออกเฉียงใต้ กลุ่มประเทศอาเซียน วิทยาลัยนักบริหารการศึกษาระดับภูมิภาคแอฟริกา และประเทศในแอฟริกา

ที่มา

สำนักงานความร่วมมือเพื่อการพัฒนาระหว่างประเทศ กระทรวงการต่างประเทศ

แผนภูมิที่ 4 - 5
 ความช่วยเหลือจากต่างประเทศ
 ปีงบประมาณ 2550 - 2552

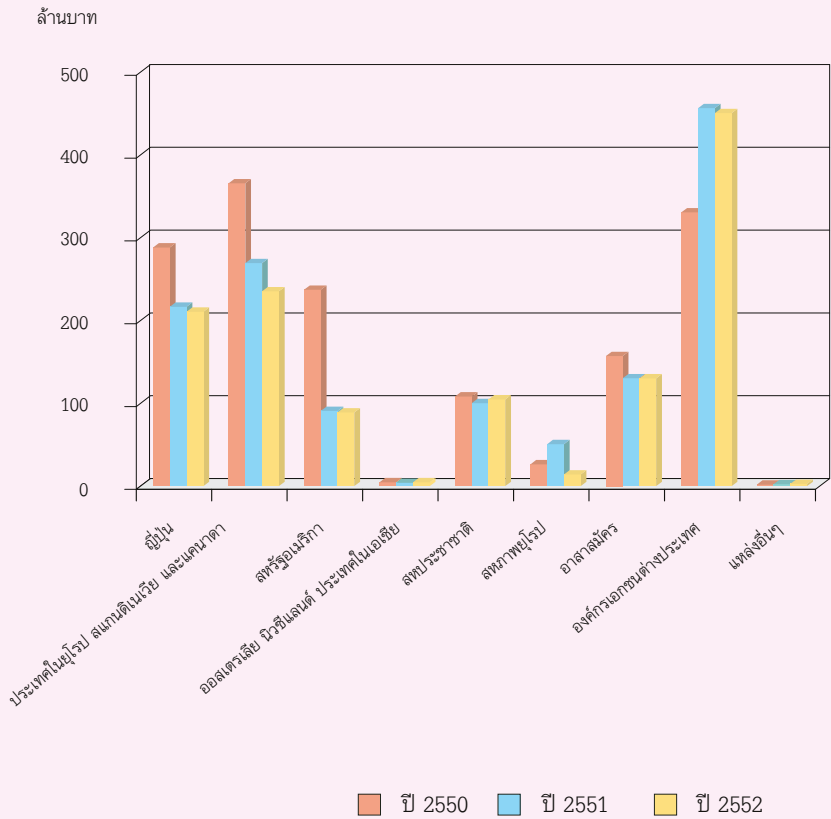

4. เงินและทรัพย์สินช่วยราชการ

ในปีหนึ่งๆ รัฐบาลได้รับเงินและทรัพย์สินที่บุคคล บริษัท ห้างร้าน สถาบัน บริจาค เพื่อช่วยเหลือแก่ส่วนราชการตามวัตถุประสงค์ต่างๆ ซึ่งสำนักงบประมาณได้พยายามรวบรวม จำนวนเงินและทรัพย์สินที่ได้รับบริจาคมนี้ ตามรายงานของส่วนราชการต่างๆ ที่ส่งมายัง สำนักงบประมาณ ในรอบปีงบประมาณ พ.ศ. 2552 ตั้งแต่วันที่ 1 ตุลาคม 2551 ถึงวันที่ 30 กันยายน 2552 (12 เดือน) และปีงบประมาณ พ.ศ. 2553 ตั้งแต่วันที่ 1 ตุลาคม 2552 ถึงวันที่ 28 กุมภาพันธ์ 2553 (5 เดือน) ดังนี้

1. ปีงบประมาณ พ.ศ. 2552 จำนวนเงินสดและมูลค่าทรัพย์สินที่ได้รับบริจาคมรวมทั้งสิ้น 3,967.5 ล้านบาท ซึ่งในจำนวนนี้เป็นเงินสด 1,708.6 ล้านบาท และมูลค่าทรัพย์สิน 2,258.9 ล้านบาท

2. ปีงบประมาณ พ.ศ. 2553 จำนวนเงินสดและมูลค่าทรัพย์สินที่ได้รับบริจาคมรวมทั้งสิ้น 2,173.4 ล้านบาท ซึ่งในจำนวนนี้เป็นเงินสด 1,201.0 ล้านบาท และมูลค่าทรัพย์สิน 972.4 ล้านบาท

ตารางที่ 4 - 10 เงินและทรัพย์สินช่วยราชการ

หน่วย : ล้านบาท

ปีงบประมาณ	เงินสด			ทรัพย์สิน (มูลค่า)
	รับ	จ่าย	คงเหลือ	
2544	705.9	892.5	-186.6	2,068.3
2545	762.2	890.1	-127.9	1,630.9
2546	539.9	545.8	-5.9	1,491.3
2547	927.4	764.7	162.7	1,300.8
2548	2,132.3	1,817.7	314.6	2,825.6
2549	784.9	783.8	1.1	2,069.3
2550	1,102.9	830.3	272.6	2,216.1
2551	2,099.4	2,020.3	79.1	3,566.5
2552	1,708.6	1,723.9	-15.3	2,258.9
2553	1,201.0	649.5	551.5	972.4



สำนักงบประมาณ
สำนักนายกรัฐมนตรี
